泰東日報

發行所 大連[illegible]町六七 株式會社泰東日報社　發行人 井口陸造　編輯人 趙忠忱　印刷人 中村猛一
定價 每個月金[illegible]　零售每份六錢　郵稅實費
廣告 每行（五號十二字）一日刊費貳元　指定特別地位增五成　長期另議

時評

荷印軍無條件全面降伏

大東亞戰爭。自新加坡陷落後。便入於新階段。最近幾日來。日軍的活躍。縱橫於太平洋中。到處擊破敵軍也可以說是本階段最激烈的一幕

東條首相在議會席上。闡於對印度並澳洲及新西蘭。會闡明雄渾的國策。明示日本的志向與進路。同時島田海相。在戰況報告中。强調陷落新加坡的戰略意義後。由於海軍作戰的見地。對印度洋及澳洲荷印方面。也明示了全般戰略態勢之更大的地步

大東亞開戰以來。日本海軍作戰的企圖。第一則在對夏威夷。馬尼拉並新加坡三大據點的英美海空勢力之各個擊破。結果。終於獲得偉大的戰果。達到所期以上的目的。第二則在切斷敵軍基地連鎖之同時。更積極的確保日軍的前進據點。故猛力進攻海陸空三軍。一齊發動。發揮日軍特有的立體作戰。結局。東自新不列顛島。經安本島西里伯全島並荷領婆羅洲而達新加坡。已得到了確保豪壯的戰略地點

最近幾月來。不但到處擊破敵方的海空軍。且實行澳洲爆擊。因而爪哇與蘇門答臘的敵方殘存海空兵力。漸次殲滅。日軍乘此機會。乃在爪哇島作勇敢的上陸作戰激戰後乃將荷印首府巴達維亞攻略更繼續進攻萬隆。所到之處無不成功。英美荷三國軍之連絡已完全被日軍遮斷荷印軍知大勢已去。東可挽回。遂於三月九日午後三時經無電對全島軍隊下命停戰無條件降伏。於是自一日上陸作戰以來。爲日僅不過一星期餘。則爪哇全島。已歸日軍所佔有了爪哇島位於西南太平洋中央。不僅物資豐富。定能補益於日軍之長期戰。且以軍略言之。東可制夏威夷。西可窺澳洲。西則可控制印度洋。戰爭三要素之一的地利。已爲日軍所有最後之勝算以此概可決定

次期作戰之目標。將轉向於何方面。固不得而知。然吾人依據海相光是在議會席上演說中所明示的進路。由於此次占爪哇全島而掌握了大東亞海全水域。則將放開銳利眼光。注視印度洋及澳洲新西蘭方面諸海域者。當無容疑餘地

在戰前誇耀於太平洋上的美國太平洋艦隊。美國亞細亞艦隊及英國東洋艦隊之三艦隊。開戰不久。便被日本海軍擊得落花流水。不能重戰。如此。則島田海相在議會上報告戰況演說中曾說「我潛水艦部隊。已由馬來半島進出於印度洋作活潑的作戰俾能威脅敵方交通。攪亂其後方。更能破摧其戰意」云云。昨今幾日。日本潛水艦隊。不僅各處活躍。擊沈敵艦無數獲得重大的戰果。並且在印度洋上作初次的海戰後又將敵方印度洋艦隊擊沉多隻。而確保了在印度洋上的戰略地位。如斯由印度起經荷印群島至澳洲的敵方最後的海路線。完全被日本海軍握於手中

總之。日軍所得的戰果。除自昭南島以東的海洋與島嶼悉被日本海空軍壓制外。其以西的印度洋海面。也已變成我們東亞人的大湖沼了故吾人當日軍占領爪哇全島之今日。除衷心對日本將士表示感謝外尤望我東亞諸民族繼續努力。作日軍之後盾共同協力。俾能收得有終之美完成我大東亞共榮圈也

全東印度群島戡定成功

皇軍上陸後僅九日間 荷印無條件全面降伏

（東京十日國通電）大本營發表（九日午後十時二十分）荷印方面帝國陸軍部隊、於泗水及萬隆附近包圍爪哇島敵軍主力、即加以猛攻、上陸後僅九日、卒使荷印軍約九萬三千美英澳軍約五千、在九日午後三時、全面的無條件降伏

【巴達維亞十日國通電】九日午後三時半、現地軍司令部發表、八日午後三時（滿洲時間）軍司令官一行、抵加里甲齊、在該地與荷印總督、軍司令官外要人四名會見、要請荷印軍全面的降伏、敵當初雖僅諸萬隆地區降伏、然終應諾皇軍要求、承認全面的降伏、九日午前十時、用廣播命令全島停戰

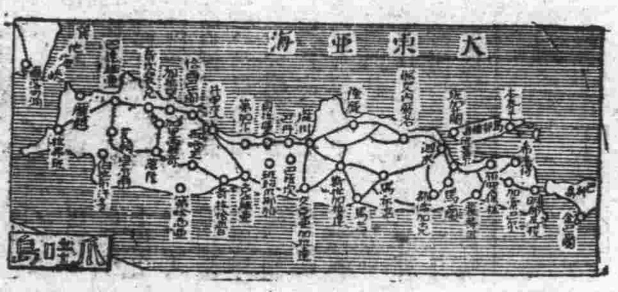

【巴達維亞十日國通至急報】巴達維亞荷印側機關、九日午後四時發表如次
荷印軍總司令部、九日午後三時半、已全面的承認日本軍司令官提出之降伏條件

【巴達維亞十日國通電】七日申請皇軍停戰之史達肯保克荷印總督、卒承認無條件降伏、九日午前十時、由放送局命令全荷印軍將兵、停止對日抗戰已喪失戰意、向爪哇島東部、泗水東南地區、中部萬隆及奇拉恰普地區集結中之敵軍聞上記放送之同時、齊放棄武器、投降皇軍一日皇軍上陸以來、不出旬日、全爪哇島即被皇軍攻陷矣

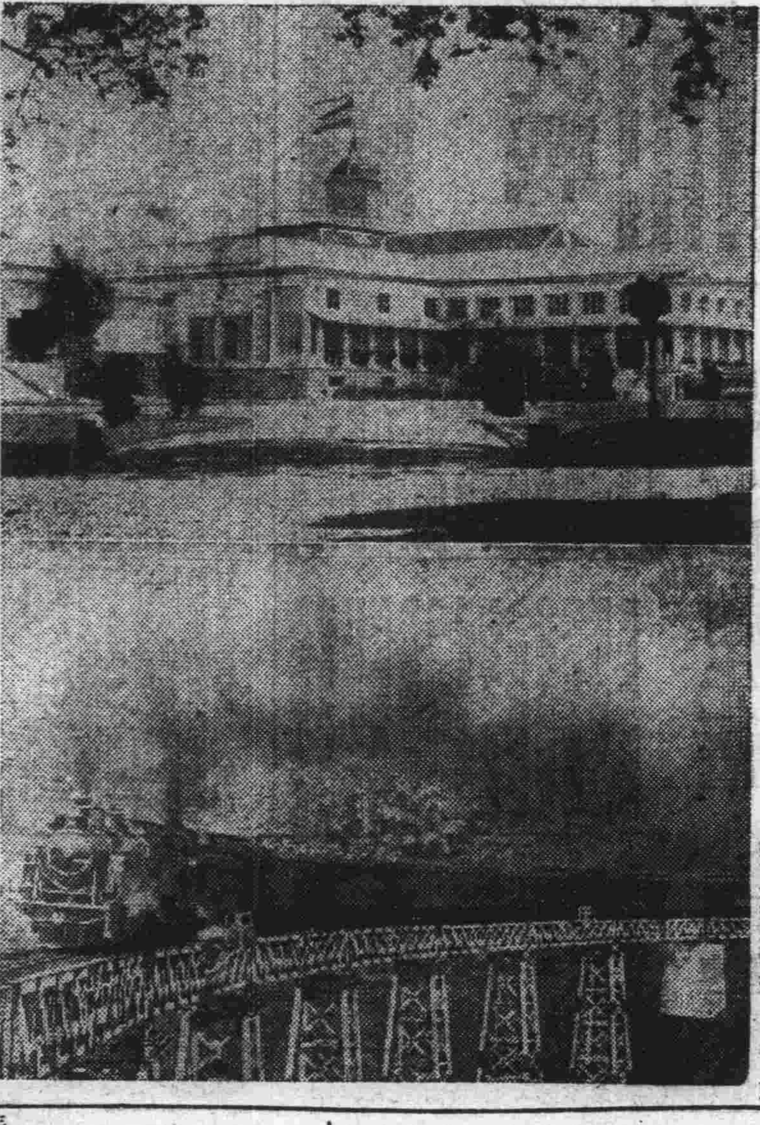

（照片爲荷印政廳（上）及巴達維亞泗水間鐵橋（下））

皇軍握印度洋支配權

【東京十日國通電】荷印軍良卒降、伏茲全東印度諸島之戡定已終了、不知自己之實力、妄聽信英美煽動、而作反日傀儡之史達肯保克總督、以次荷印政府首腦者、現在之心境如何、彼等多年加與日本及日本人之侮辱與壓迫、何遑枚擧、日僑民在戰爭前、全被撤退但現在[illegible]總督官邸屋上、高揭日章旗、誠感慨深、荷印各島嶼、位居澳洲與亞細亞洲之間、東西五千公里、南北二千公里、乃太平洋與印度洋之戰略上要地、爲大東亞戰之中心地、獲得此地域決不劣於新加坡陷落、意義重大、由於荷印戡定、新西蘭完全孤立化、英國之支配印度洋已根本顚覆、再由資源作戰上觀之、荷印有爲世界[illegible]地域之資源、其豐富之軍需資源、足供與我等東亞戰爭用、更係不可缺之物資、而美英遂完全喪失錫橡皮、規納等之資源、荷蘭以此荷印諸島、誇豪資源豐富然刻在皇軍保護下、又爲大東亞之豐富、貢獻人間荷印七千萬印度內人、在年前荷蘭國、五日間即被德國制壓時、即唱僅五日間之流行歌、揶揄荷蘭、彼等之待望之打倒荷蘭政府、刻由皇軍、得遂其願、彼等必歡呼欣迎皇軍、打破數世紀與英國以海賊行爲、獲得海外植民地之荷蘭、天遂予以公平審判

荷印政廳移澳
毛克副總督亡命

【里斯本十日國通電】據路透通信坎培拉來電稱、九日乘飛機赴亞得來得之毛克荷印副總督、發表荷印政廳向澳洲移轉

【里斯本十日國通電】據路透通信亞得來得（澳洲南部）電稱、毛克副總督以次十四名荷印政廳首腦、九日搭飛機、脫出萬隆、抵亞得來得

駐英美使歸國

【里斯本十日國通電】路透通信紐約電、駐倫敦美大使威南特、八日搭飛機經已抵紐約、爲向羅斯福大總統報告、即赴華府云

泰緬國境新路完成

【緬甸前線十日國通電】由泰國西北部要衝拉賓至緬甸國境、梅索得之新道路、已由日軍工兵隊與泰國工兵隊員之協力、於二十日完成、此沿線、因屬虎象橫行之密林地帶、且多岩山、故其建設之勞苦有非言語可以形容者

皇軍進攻速妙 致敵防禦不及

【巴達維亞十日國通電】荷印軍、於皇軍上陸後、未出一星期、即於七日午後十一時、請求停戰、彼我代表、在萬隆北方陸羅會見、關於停戰條件業已進行折衝、原來荷印軍、擬於最近將其兵力、由增加至十萬、更受澳洲兵五千之應援、劃分爪哇島、爲東、中、西部之三防衛地區、實施防備、更想以英美荷聯合艦隊、阻止皇軍上陸、即正在等待美國、及英澳之救援、以[illegible]抵抗時、不意爲日軍作戰之至妙與出乎豫想以上的快速、進攻之勢所否、卒使荷軍放棄抵抗之妄想、即日軍上陸部隊、由爪哇島之東西兩地、派有力部隊上陸成功、一方更派挺身部隊、於中部爪哇上陸、突入敵軍中央部、將敵遮斷之同時、更突入敵軍唯一退路之南岸的奇[illegible]印軍、因進退兩難、加之[illegible]之救援、已不可恃、自身[illegible]之術、遂對日軍請求停戰

作戰達成不敗體勢

【東京十日國通電】在意義深大之陸軍記念日前日、荷印全土卒降伏皇軍、由此赫々大戰果、英美荷聯合軍所誇呼之對日包圍、開戰以來、僅三月間即完全粉碎、即由於皇軍雄渾無比之作戰、香港菲島馬來之鐵環、次第破碎、更制壓荷領婆羅洲、西里伯蘇門答臘各島要衝、即敵恃爲最後據點之爪哇島荷印軍亦軍門來降、英美荷侵略東亞之勢力、亦遂完全一掃、又因攻陷仰光、更遮斷唯一之援蔣公路、故當此次大戰開始、所構想之皇軍主要作戰、由此赫々戰果、業已達成、大東亞之戰略的據點、及自太平洋至印度洋之制海權及煤油、橡皮錫等之豐富資源、亦悉歸皇軍手中之今日即皇軍戰力極度的擴充、無論戰略上、與資源上、均已確立絕對不敗之態勢矣、日本帝國根據此確立之確固不動的基礎、惟一路向大東亞共榮圈建設上邁進

敵主要據點悉覆滅

開戰以來陸軍戰果

【東京十日國通電】大本營發表（十日正午）

一、帝國陸軍、與海軍緊密協同下、於開戰同時、對南方各方面敵軍、空陸相呼應、開始渾雄果敢之攻勢作戰、十二月廿五日、攻陷香港島要塞、一月二日攻陷菲島首都馬尼拉在馬來方面、克服凡有之困難長驅進攻、到處擊滅群敵二月十四日、使新加坡要塞之敵軍、無條件降伏、於是美英在東亞之三大據點、已遭覆滅、其間爪哇島、英荷領婆羅洲及其他戰略的諸重要地點、亦相繼攻陷、使敵之連絡已寸斷、再突破泰緬國境希揚山系之天險、深入越緬甸南方赤道、於領東荷度諸島、開始作戰行動

緬甸方面、於白古及仰光附近、擊滅敵軍主力後於三月八日、完全佔領首都仰光、荷領東印度方面三月五日、攻陷首都巴達維亞、爾後於萬隆附近將敵軍主力、切斷包圍、並加以猛攻、三月九日、遂使敵全軍、全面的無條件降伏、故我陸軍、自開戰以來三個月、即覆滅西太平洋之敵聯合軍主要根據地、將皇軍之威武宣揚於中外

二、我占領地、已擴於適切之軍政下、節々回復、由於各住民之眞摯的協力、復與之機運益爲熾盛

三、開戰以來、各方面將士氣極旺盛、皇軍陣營醫學更十分完璧、在瘴氣酷熱地中行動、雖九十餘日、然熱性疾患極少、於各戰場亦無以影響

△註 據某兵站病院一月末日調査、入院患者千二百三十二名中、熱性疾患者僅九十名

四、開戰以來、迄至三月十日所判明之帝國陸軍綜合戰果如左

飛機擊墜、馬來方面一七二（外不確實四六）菲島方面二七（外不確實四）緬甸方面一七八（外不確實七二）荷印方面八八（外不確實二四）英領新幾內亞方面三、香港方面一二（外不確實一）關島方面一無、總計四八〇（外不確實一四七）以下此順序飛機炸破、二〇四（六）一五二、一一二、（六）一九六（八八）無、一七、無、總計六八一（一〇〇）飛機鹵獲、一〇、無、一、無、五、五、無、總計二一、戰車鹵獲、四七六、二六、一九、五三、八、一〇、無、總計五九二、火砲鹵獲、九九六、二八、九四、一〇六、二八、一、二三、二、總計[illegible]、機關鎗鹵獲、[illegible]、二一、七七、七六、五三、八、七七、一、〇二〇、二四、總計四、六三三、鎗器鹵獲、六二、二六四、一五、六五〇、三、三三三、四、二七四、三八五、九八八、八一三、總計八七、〇七、汽車鹵獲、一二、九四〇、四六二、七三七、五七四、二二〇、一、四七〇、一四〇、總計一六、五四三、鐵道車輛鹵獲、一、八五九、一七六、二二五、五四一、無、三〇九、無、總計三一一〇、船舶舟艇鹵獲、二九五、九一、一二七、二、一〇、一四一、一總計七六七、船舶舟艇擊沈破、八八、一五、一七九、無、總計一三四、人員俘虜、九七、八〇〇、一、一〇〇、一、七〇六五、九四七、五九一、一一、二四一、六四三、總計一一九、〇二八、人員遺棄屍體、八、二一〇、二、一八七、五七、〇六二、六八五、三〇〇、一五五五、無、總計七九、九九九、飛機擊墜擊破鹵獲總計一、一八二（外不確實二四七）

△備考 馬來方面、遺棄屍體即突入柔佛市時之戰果

五日破敵機七十

【仰光飛機場十日國通電】使緬甸上空敵機一架亦不令逃出、連日連夜、屢襲攻擊仰光緬甸方面陸軍航空部隊、二十五日、地上部隊猛攻仰光之同時、依然開始壯烈之航空擊滅戰、二十五日皇軍戰爆聯合之[illegible]大編隊群、自晝間至夜牛、歷四次十小時威脅敵軍、致敵狼狽、反復猛襲仰光、確實擊墜高空邀擊之敵戰鬥機二十一架、不確實九架外、在地上炸破敵機十架、翌二十六日、再襲仰光飛機場、確實擊墜十一架、外不確實三架、繼於二三、四日、屢襲空襲仰光、敵機擊墜四架、不確實一架、其五日間戰鬥、竟獲得總計擊墜破七十架之大戰果、八日地上部隊接近仰光、荒鷲部隊與地上部隊、密接協力、在達克揚附近、擴敵戰車五十、汽貨車五十外多數

馬來爪哇陸鷲綜合戰果

【某々基地十日國通電】自

一、自開戰八日大東亞戰開戰以來、至二月十五日之新加坡陷落、馬來戰線包含緬甸戰線之一部之綜合戰果

擊墜敵機三百三十四架、鹵擊破二百七十九架計六百十三架

一、自二月十六日、展鵰翼於爪哇島、至三月七日、擊墜五十五架（內不確實九）焚燒五十八架、鹵擊破百六十九架、計二百八十二架但在此期間因西部爪哇一帶之濃烟霧戰果未得確認者、尚有多數故此除外

一、敵艦船攻擊戰果巡洋艦焚毀一、大破三、驅逐艦一大破一、大型汽船一大破三

一、地上協力之戰果、戰車、裝甲車、列車、自動貨車等四百數十輛炸碎或焚燒

爲今村中將

荷印陸軍最高指揮官

【東京十日國通電】大本營發表（九日午後十時二十五分）荷印方面陸軍最高指揮官、爲陸軍中將今村均

敵覽林

◇皇軍本無敵而荷印軍竟欲與之一決雌雄、不啻[illegible]蛾撲火、自取滅亡、固早知其非敗不可

◇今荷印軍果然敗矣、無條件而降伏矣、能勿早知今日悔不當初之慨乎

◇皇軍上陸後、僅々九日間、遂將東印度諸島戡定終了、在戰史上又添光輝的一頁

◇自是而後、皇軍完全控制印度洋、更將英美聯絡完全遮斷、不但西取印度、易如反掌、即東略澳洲以及夏威夷亦在指顧間

◇緬甸首都仰光亦已完全陷落矣、英軍無能、如實暴露影響於緬甸印度民心者甚大

◇緬甸印度因仰光陷落、其獨立運動、必更將積極化

◇當斯時也乃緬印獨立千載一時之良機、緬印勉乎哉、幸勿失之交臂

◇仰光陷落的結果、重慶輸血路即完全封閉、不特皇軍可以沿滇緬線進攻重慶而重慶對外交通杜絕、必將自斃矣

◇幸望重慶治下之民衆、其速起而圖之、勿再供蔣派驅策也可

議會十二開本會議
首相宣明根本方針

【東京十日國通電】仰光陷落、荷印亦在皇軍進擊之前九日全面的降伏、故自二月十四日自然休會中之帝國議會援新加坡陷落時之前例、貴族院自十二日午前十時、衆議院自當日午後一時、各招開本會議、而當日兩院、開會起頭、東條首相即隨同戰況進展宣明帝國政府根本方策、繼由陸海兩相、報告自新加坡陷落後至現在之狀況後、貴衆兩院均表示慶祝皇軍之赫々戰果、及上程感謝決議、當即可決、關於上述、政府十日舉行別項之情報局發表

情報局發表

情報局發表—十二日帝國議會、有總理大臣發言、繼有陸海兩大臣報告戰況

緬甸和英國的壓迫（下）
緬甸任何角落裡都醞釀反英 決心掙脫手脚上的枷鎖

產業大宗的稻米

從一八二三年到一八八五年、其間緬甸王國、曾歷次和英帝國發生衝突、原因不外英帝國壓向緬甸伸其侵略魔手常第三次緬甸戰爭結束後的一八八六年、緬甸竟和印度同樣遭到爲英國一省的運命、一九三七年、再和印度分離、做爲英國直轄的殖民地、英國在此三百四十年間、曾汲汲經營以保全其視爲寶庫的印度、而把緬甸當做防衛印度的前衛看、這是因爲緬甸的土裡埋藏着豐富的資源、所以遭受英國搾取的厄運、也是發軔所致的一件事

原來、緬甸是以農立國的國家、國民的百分之八十五、都是農民、農產物產量頂多的稻米、能占全世界產米第一位、據說緬甸年產稻米的總額、可達三千萬石、而稻米更占全產額的三分之一、且這米、大都輸出國外的

緬甸的鑛產中、有在近代工業上所不可一日或缺的石油它的產量、也極豐富、在一九三九年度、產二億八千萬加侖占世界的第十二位、鉛、亞鉛占世界第四位、年產四十七萬噸、第四位、錫鑛五千噸、第八位鎢鑛一萬二千噸第三位、據印度政府所屬印度地質研究所的報告說「緬甸中部以北各地與泰國和法印北部的地質很相似、乃是世界上有數的鑛物寶庫」

除此之外、伊洛瓦底和薩爾溫兩河流域的砂金、薩爾溫河流域鐵的埋藏量、也都可說有驚人之豐富

反對英國的强制徵兵

緬甸的軍備、有國境守備隊這是由英印軍的緬甸駐屯部隊、根據一九三七年緬甸國境守備隊條令編成的、一九三九年六七月間、曾舉行緬甸及印度英國駐屯軍的參謀會、討議結果、即整備由緬甸人編成的緬甸國防軍、國防軍組織委員會內部的緬甸人、都有國政的發言權、因此時常用以刺戟緬甸的輿論、致使反英的機運、瀰漫到全緬甸的任何的一個角落裡

在佛教國的緬甸、僧侶是在民衆的信仰心上占一重要位置的、一九三九年十二月十四日、會經舉行過全國青年僧侶代表者會議、在該會議席上、議決了下面的三件很值得注目的事

一、無論於精神上或物質上、皆不許援英對德作戰、緬甸以獨自的見解、斷行所信

二、不應徵英方之募兵

三、反對中國人之無限制入國

果然、在不久的二十日開仰光大會的結果、竟通過了這件事

一九四〇年二月、緬甸下院曾以絕對多數的決議反英、即「英國不得緬甸國民的同意竟認爲緬甸爲參戰國、這種無視緬甸國民輿論、限制緬甸政府權限範圍的行爲、實在是遺憾的」英國現在雖竭力對緬甸將士們宣傳（這勿寧說是上催眠）着說「啊你們能夠犧牲的精神、眞令人佩服」但這些將士們自己却都很有自覺、知道在這裡之所謂犧牲、是毫無何等代價的、僅々是供給安居他們後方而使自身爲傀儡的英人賣命而已、英國這種常套把戲、已早被緬甸將兵們揭穿所以現在英國的花言巧語、無論說得怎樣好聽、也不能得到緬甸將兵們的信任、何況當々的日軍威力、現正貫々向那裡進展着呢、我們都知道、大東亞戰爭的使命、是在乎一舉驅逐壓迫東亞諸民族的英美、那麼、呻吟於英國暴方之下已久的緬甸、能不翹望日軍從速拯救彼等於水火中乎

泰東日報八道江分社 分社長 張福奎

滿洲中央銀行北鎮支行 經理 趙嘉樾 暨職員一同

北鎮縣佛教分會長 北鎮廟住持 德林
北鎮縣佛教分會副會長 大社村永安寺住持 體靜

北鎮遼西交通株式會社 取締役社長 李守業 暨職員一同

株式會社大興公司北鎮營業所 經理 孫國祥 暨職員一同

寶清縣寶清街長 武振鵬
副街長 淵上寬

慶祝 滿洲建國十周年

寶清縣々長 孫金波
同副縣長 安河內達二

北鎮縣建國十週年 慶祝委員會

寶清協和街分會長 王浙生
副分會長 松田俊一
同 金子默

寶清第三管烟所長 馬龍斌

醴泉縣街長 一同

醴泉縣廣泰號 經理 張棟忱
醴泉縣同大成 經理 李郁周
醴泉專賣分局 局長 閆洒超
醴泉縣聯新號 經理 郭延年
醴泉縣興亞帽店 經理 張鑄九
黑龍江省醴泉縣 漢醫支部 漢醫組合
泰東日報醴泉縣分社 分社長 趙蔭南

寶清第三管烟所會計 陳建勛
寶清專賣局長 李滋山
北鎮佛教分會幹事 北鎮閭岳廟住持 雪峰和尚

東亞共榮圈文化諸問題 (1)

解放東亞諸民族 應由政、經、文化來建設

自勃發大東亞戰爭來看、東亞共榮圈的 建設其範圍是更爲廣大、且已突入其全體的具體的現實化的階段

日本皇軍已經 席捲菲律賓和馬來半島、且進而進軍於婆羅洲、和西里伯島、不久日本皇軍就要 將澳亞地中海的諸島、置於其制壓下而進出於澳洲、澳亞地中海名符其實的成爲大東亞海之日、可說是爲期不遠了、如果赤道以南的此等諸地域、完全被日本皇軍占據的時候則東亞共榮圈、應完結其外部的形成、經過中國事變而至勃發大東亞戰爭、所展開的日本的歷史的行動、現在可以說是將站 立在爲其目標的東亞共榮圈 的具體的確立的前夜

我們在大東亞戰爭、雖然是應該以打破 向來搾取和壓迫東亞諸民族的美英勢力、爲其第一課題、但是祇是驅逐英美勢力、而解放東亞諸民族、倘不能說是確立了 東亞共榮圈 我們的目的、是在糾合解放了的東亞諸民族而政治的、經濟的、文化的來建設東亞共榮圈這就是大東亞戰爭、不止爲破壞的戰爭、同時也是建設的戰爭之所以也、而且建設的戰爭、並不是要等到破壞的戰爭終了時才開始着手的 這是應該表裡一體的推進也、是無庸贅言的

我們已經 眼看着在新作戰區域、烟硝尙未消却的當兒、就開始了許多建設的工作、而在文化人所特別關心的、就是文化的建設戰爭、要有效的完成這個大問題、而沈吟着在我們的面前 是應當給與如何的文化的問題的一件事、這實是當然而必要的

我國於處理東亞 共榮圈的文化的問題的根本的觀念、以爲今日是沒 有再加以考慮的必要、在大東亞戰爭開始至今我們的文化的問題、主要的是以中國國民爲對象

我們在南方新與泰國民、菲律賓人、馬來人等密接接觸的今日的狀況、是難以否認與以上所述的是有相當的舛錯、但這祇是因爲日本作戰區域的擴大、而表示東亞共榮圈、正更加一層的現實化、尤其是從以新南方的 東亞諸民族爲對象來說、特別再檢討根本的文化政策的觀念的必要、是完全不成爲問題的

說到東亞共榮圈的全體、中國國民人口是最爲繁多的、而其文化也 是比較南方諸民族有着強力悠久的傳統、所以文化在我們是最大的問題、已是不庸贅述、去年九月、日本翼贊會第三調査委員會、對日本政府提出隨 同建設共榮圈的文化事項之際、曾說過：「對於充溢於中 國人上下各級各段的邇味生活、是有深甚注意的必要、我們與中國々民及中國事變勃發以來、已是有了歷經四年有半 的文化政策的對決本諸這體驗、可以說我們已在某種程度上、關於東亞共榮圈建設的文化的諸問題、是已練成解決的方途、因爲大東亞戰爭的勃端、我們對於南方的東亞諸民族、雖然是不能不考慮到文化的問題、但是由全局的來看、中國々民是最有文化的力量、若是把他置之度外、是決不能解 決東亞共榮圈文化的諸問題、其理由是十分明顯的

我們在此意味上、於爲建設共榮圈之文化政策、堅持與中國國民之文化、以第一義的對象性、除尊重其文化的傳統外並打破其中的文化獨善主義、在文化的協同的見地上、欲促進東亞文化之綜合、就不得不考慮到我們的指導方針、將來我們若接觸着印度民族、而作爲共榮圈的現 實的要素時、彼等也要在同 一的觀點而成爲問題、在此東亞共榮圈建設的文化政策的中樞之 存在、實是十分明白的 (未完)

第三十七回陸軍紀念日

四千萬民衆上下一體 協力親邦決戰

親邦日本、於擊滅美英赫々之大東亞戰下、欣迎深有意義之第三七次陸軍記念日、此陸軍記念日、親邦日本、於滿洲之地築、侵略牙城之露西亞帝國之攻勢、加以一擊之時、流露血潮、投以巨額之軍費、將滿蒙之天地、由白人之搾取中拯救、爲確保大東亞解放親邦日本深有意義之日也、斯日親邦日本、與滿蒙民衆相提携、向確立東亞永遠之和平邁進、而結不動之國是、親邦日本之日俄戰大捷、根據滿蒙三千萬民衆之總意建設新國家滿洲國、以東亞解放爲前提之大東亞戰原則、東亞十億民衆、終於得救白人之搾取、現今滿洲國、由於親邦日本之仗義、國運之隆昌、欣迎建國十周年之記念日、於親邦日本之大東亞戰爭下、以日滿共同防衛軍相協力、爲鞏固北邊鐵壁之防備陣而戰、親邦日本爲絕後顧之憂、再四千萬民衆、上下一體、確立對日協力決戰體制、對物心兩面之基地果成重大之實務、滿洲者、於親邦大東亞戰赫々之戰捷下、欣迎建國十周年之嘉年、今又歡迎深有意義之陸軍記念日、遠憶三十七星霜之昔日、與親邦日本共以物心一體、爲大東亞解放戰而戰、表示堅固之決意

謝恩特派大使一行 晉宮覲見皇帝陛下

携帶大任而訪日之謝恩特派大使張國務總理及主席隨員阮交通部大臣以下全隨員、十日午前九時五十分參集於國務總理室、由張特派大使、訓示全隨員後、同十時二十分、全員參進帝宮、恩賜薦任官以上、覲見同恐懼感激中、於同三十分退出、繼參拜建國神廟、建國忠靈廟、忠靈塔、同十時三十分訪問梅津關東軍司令官、致辭後、正午薦任官以上出席梅津軍司令官招宴

皇軍浴朝陽繼續進攻(緬甸戰線)

陸軍紀念日 畑總司令官謹話

【東京十日國通電】於空前之戰爭下、欣迎深有意義之陸軍記念日、畑支那派遣軍總司令官發表如左之謹話

吾等在華將兵、當茲欣迎第三十七次之陸軍記念日、謹仰御稜威洪大無邊、不勝感激之同時、對護國之幸、爲今日國家隆運礎石之幾多英靈忠魂、深表謝意、回顧日本帝國、往年於滿洲之野不顧成敗利鈍決然蹶起以正義之師、獲得連戰連勝之大戰果、建樹今日國家與隆之基礎、爾來帝國、一意貢獻世界和平努力與列國協調、而頑迷之美英、不覺悟此、濫嗾使煽動中國、擾逞其野望、卒惹起滿洲事變、誘發中國事變、並激發振古空前之大東亞戰爭、然而帝國之南方軍、陸海將或空、均收赫々之戰果、誠不勝慶祝者也、當此之秋與欣迎建國十周年之滿洲國及迎還都二周年之中華民國國民政府、同相倚相扶、協力東亞解放之聖戰、以向確立東亞共榮圈邁進、然將政權、仍不醒迷夢甘受美英之頤使、陷民衆於塗炭、吾等苦於諒解、而吾等在華將兵、當迎此深有意義之記念日、逐漸以潰滅重慶政權爲目標邁進、奉應聖旨、以慰於滿洲之野永眠之英靈

衷心感謝先輩 完遂東亞戰爭

陸軍紀念日 東條陸相談

【東京十日國通電】東條陸軍大臣爲歡迎日本第三十七次陸軍記念日作如左之談話

△陸軍大臣談

於東亞戰爭下欣迎第三十七次陸軍記念日、對精強冠於宇內之皇軍榮光、與國民同爲欣快者、回憶三十七年前之今日、斯日以奉天會戰之快捷、克服敵之死命、爾來之皇國日本、爲世界雄邦、而重於列強之間卒形成今之隆盛根基一方當時帝國全以勝敗視爲度外、乃以正義敢然賭國運而戰擧國一體卒將強俄屈服、吾人當此光輝之記念日、達成此偉業、將皇國置於磐石之安泰對確保安定之父祖先輩表示感謝之赤誠進而非誓鞏固完遂東亞戰爭不可、此次大東亞戰爭亦爲皇國日本自存自衛上決然蹶起亦實非獲已而一戰也、繼承御稜威下光輝之傳統、日夜不斷錬磨精進之皇軍始終爲徹底覆滅貪婪之美英荷諸國、現今已將敵東亞侵略之牙城、相踵攻略、再於萬里遠征、酷熱炎暑之下、嘗盡凡有之辛酸、奮起御楯之榮譽、爲建設大東亞共榮圈、一意向征戰完遂邁進、對此不得不表深甚之感謝惟決皇國隆替安危、勿寧今後處此古未曾有之重大時局一億國民齊以戰場之心、猛烈奮起、不污皇紀三千年之歷史、切望承詔必謹燃着獻身殉國之精神忍耐任何之困苦、一意向最後勝利邁進

澳開緊急閣議

【里斯本十日國通電】據雪梨來電、賈勤澳洲總理九日擧開閣議、協議時局對策、同時對議會、以前線情報爲基礎說明政府方針 力求議會指示云

荷印軍無條件降伏 美啞然自失

【伯爾尼十日國通電】據紐約來電、於日本軍爪哇島上陸後、僅九日間、荷印防衛之聯合軍、全面的無條件降伏、頗予美國側以電擊的衝動、而確信荷印側誇號焦 土抗戰之美國朝野、已均啞然自失、例如責任問題、逐漸抬頭、紐約某報九日報載、荷印降伏日本軍之責任、乃爲美國、激刺政府當局如左

解決爪哇島之運命者、聯合國空軍之無力、此事實以美國乃有無限之恥辱、爪哇島空軍有相當數之爆擊機、爲防衛此、戰鬥機不足、對日開戰後、既經三月、今日聯合軍如爪哇島、爲重要據點之防衛、不樹立責任計畫、於此主義、而所用之武器軍需品我等完全不得想像

本諸日滿共同防衛 協力關東軍

滿洲國軍總帥于上將談

三月十日親邦日本、於大東亞聖戰下南方赫々戰果裡欣熱烈歡迎深有意義第三十七次陸軍記念日斯日、以共榮圈地方之據點關東軍、及担當北方防衛重責之滿洲國軍、統師治安部大臣于琛澂上將、談話如左

滿洲建國十週年之佳年及光輝之東亞大戰捷之年迎此光榮之日本陸軍記念日、實不勝感慨者也、我滿洲國、自建國以來、僅十年間、對於軍事政治產業交通等凡有部門、乃有驚異的進步發達、而於其對外的地位、列強各國、相繼承認、又與親邦日本同誓樞軸、益加鞏固、自國軍建軍以來、即節々整備強化其軍容、尤其以過般實施國兵法爲契機、於編成、裝備、訓練近代化之同時、正視其充實、回想三月十日、即三十七年前之今日、親邦日本、一擧排除向東亞長略伸魔手之俄國在奉天會戰、留有不朽之戰史、光輝之記念日也、然而此日俄戰爭、非僅日俄兩國間之戰爭、實爲我東亞全民族而戰爭、換言之、日俄戰爭、正爲我滿洲國黎明之期、我等於永久銘記之同時、須對於此戰爭散華之勇士等、感謝而不忘、再日本於此大東亞戰爭收赫々戰果、繼續東亞解放之大進軍、自開戰以來之大戰果、正爲日本皇軍威武、向中外宣明同時尤爲悠久光輝之歷史也、然而今後戰爭、非覺悟長期化不可、彼既已完全喪失東亞侵略之據點於作戰上之各種資源、悉歸我方手中、因此其潰滅亦將爲時期問題、當斯時也、我滿洲國、以日滿共同防衛之大義爲原則、與關東軍協力、對北方防衛之重責、爲期完璧、同時並與汪政權協力、又與泰國相提携、共向東亞新秩序確設邁進、尤其我等國民須仰承 皇帝陛下、渙發關於時局詔書之中、所云「擧國力以盡 奉公之誠」日本皇軍、爲大東亞全人類福祉而苦勞、此須充分認識、對英靈敬表感謝、以盡職域之誠

第二次戰捷祝賀日 決定十二日

【東京十日國通電】政府於此次荷印降伏之機會爲慶祝皇軍之赫々戰捷、依左之次第之戰捷第二次祝賀行事、以十二日爲期已決定施行

△情報局發表 關於戰捷第二次祝賀行事案、一、期日三月十二日、二、行事、甲、當日正午全國各戶揭揚國旗、乙、當日正午全國民於各所在、捧呈祈念戰歿將兵之英靈與皇軍之武運長久、但當日各學校須行適當的祝賀行事、三、外地爲應當該地域之事情、施行適宜慶祝行事

子然錄

英印蔣軍事同盟 等於廢紙毫無實効

◆先是以蔣介石訪問印度的機會於英國、印度、蔣介石三者間折衝結果、以印度政治形態之改善、對重慶政權之物資援助、並印度對日戰爭實行動員爲內容、傳已成立軍事同盟、據傳其同盟內容大體如左

◆英政府對印度允許廣汎的自治、改現在的自治領、與澳洲、加拿大同格昇格爲聯邦、於此次大戰終了後、使印度完全獨立、在戰時中印度的外交、軍事權、由英國保有、印度自身行使內地一切的行政權、實施獨立訓政、於印度昇爲聯邦政府之同時、重慶政權與印度政府間、對澳洲對加拿大開始同格的外交關係、交換公使

◆關於對印度政府的之全約其代償、須印度當即參加戰爭、可能的迅速開始對日攻擊、故英蔣印三國、以各國同數代表、設置聯合軍事委員會、該委員會置委員長一名、次長二名、委員長任蔣介石、次長任英印各代表一名、同時在該會內設置軍需委員會、對印度以外之地域及重慶治下的三國軍、共同配給軍需品、對日反攻的三國軍之構成、爲蔣印兩軍負担總兵力的百分之七十五、英國兵負担爲百分之二十五

◆又該同盟爲對參加三國軍事同盟的重慶政權之代償、重慶與印度間、締訂通商條約、利用重慶、印度間的現有鐵道及道路、對重慶開設輸送路、設定法幣與盧比的匯兌行市、在重慶與新德里設置通商辦事處、重慶與印度間締結最惠國條約

◆三國同盟、英國爲使印度與重慶、協力對日戰爭計、設立互惠關稅率

對印度支付政治的代償、對重慶則由印度付以經濟的代償、其軍事攻守同盟的骨子可謂廣汎了、但其實効果將如何、連英國側、却早已抱着悲觀了、即政治問題如此約定、關於印度的政治問題、在實質上並不能解決如倫敦紙論稱、印度以反日戰爭爲目的、而與英蔣合作、必忙於追究自己解放的獨立運動云云、而指摘僞予戰後、以獨立的口約、必難得到印度的積極的對日戰動員、英人一般皆以爲「蔣介石之印度訪問反足刺戟印度之獨立運動」第二關於軍事問題、英國及英軍之權威實力、已在連敗的今日以甘於英國使用的蔣介石爲委員長的軍事委員會的指導下、參加積極的戰爭必甚困難、最後關於印度重慶間的經濟的援助、所謂新線道路、在技術上已爲不可能者、故其約定等於空文

◆要之三國軍事同盟、以形式言之雖有着大發展、但亦不過英蔣雙方最後的焦燥之表現而已、使印度三億民衆動員、或使瀕死的主謀再生、都是不可能空文也

松花江畔

劉疑遲

(哈爾濱第一部) (13)

(二)

耿中帶硬的字眼兒、便又使孫瑞連話都搭不上去「……光憑一時氣粗、耍野蠻、那一點兒也辦不了事！有理走遍天下、無理寸步難行、若是講朋友面子的話傅家也不是不開面的人、若硬講蠻橫啊、誰可也不準好惹吧！濱江地面有磚有瓦、就憑你我跟人家碰、也不見得就有便宜佔」那于振江把話稍稍一頓、趁機打量對方神情「就別硬往牛犄角往上鑽是走平張道爲對……再說我們從中跑腿學舌、也都爲兩家要好、息事寧人、誰還能甞着誰！這年頭！」

「哼！」孫瑞從鼻子裡發出來的聲音「管你們說出甚麼來吧、有姓孫的這口氣在、這人兒你們算娶不去！」

「朋友、你說話別不尋思！想想再說好不？」

「我想……我想個蛋！花言巧語的、沒一個好東西！」

「你嘴乾淨點！」遇事一着急、于振江就有些口吃

孫瑞鐵着眼眉、眼看又耐不住氣、「別裝孫子啊！」說着孫瑞猛丁站起、隨手抓過剛才與光新留在這兒的錢包、朝着于振江扔去：「收起來這臭錢！快給我滾！」

當時、于振江堆着冷笑、沒說甚麼、着實把這屋裡的幾個人打量了一陣、默然邁步走出這屋、孫瑞看他並沒有帶走扔過的那錢包、便又彎腰拾起、憤憤開門朝外扔去

孫瑞的母親、被今天這些突然的事情攪鬧得已將陷於痴呆、先時候她還揉着眼睛暗暗啼泣、如今却只是節奏地眨着將近昏花的眼睛、默無一言任憑這事態的自然變化了

× × ×

事態的變化居然果會超乎他們母子擬略之外、在孫瑞正在稱計着如何馬上設法全家離去這太平橋的當兒、三名佩着藍花肩章的濱江縣四區的差遣們蜂擁而入、進屋後並沒有說出來甚麼、最前那細高個兒的就伸手抓過來孫瑞的左胳膊

這一來把炕上的幾個人全都嚇得站起來了、孫義看見哥哥被他們綁起、也連忙穿鞋下地、於此刹那間、玲姑娘忽然會覺到孫瑞那剛強性格的可憫、和傅家辦事人先有着計劃的行爲、很快地孫瑞就被他們擁出了房門、房門外人聲也非常吵雜、顯見這是事出此事有可惡、始終她却又覺得他未始不是一個可愛的人

「媽！這沒啥關係！……玲子！你可以不要變心、我是會來的！」遇在門檻上的孫瑞、猛然回頭沉痛地說了這麼句話

三名四區的差遣澳然毫無表情地拉扯着孫瑞轉過後道的池塘、踏着馬蹄花芽萌動房東頭的木橋走去、孫義也揉擦着眼睛夾雜在看熱鬧的人們中間跟着前行、只若人們看着熱鬧、這一帶的野犬們便會狂吠起來、尾隨在後邊的人們自然離奇紛紛議論、事實在沸粘的第二、三個年裡、濱江地方無論在那裡街頭閒散的人既多、毫無根據的謠言就時常會發生出來

有陣喇叭聲正從前房東頭的木橋那邊響起

泰東介紹欄

募集 炊事夫 年齡不拘明瞭日語者且每日通勤工作 壹岐町四一 佐伯榮章堂

採用 滿人女子僕役十五歲左右能通曉日語便可 希望者請帶履歷書來社 但馬町五七 滿洲計器大連支店

募集 出張員一名 售貨員一名 在藥業有經驗而明日語者爲佳 待遇面商 志願者履歷書提出 錦州市東門外任氏大藥房啓

募集 送達夫、十八歲以上日語了解及身體強健者(但只限通勤可能者) 天神町五三 サワヤカ 關東州本部

電話 高價收買 並代月付販賣 薄利多賣 播津町十五 乃村電話店 電(二)一九七○番

百萬 【都藥房淋藥】(保証有效) 宣傳中服用後之効果爲証明與淋病赤白帶症 實任專賣所 全滿各地到處藥店 販賣 無代用品 電三一八二一番

滿鐵社員招募 一、應募資格 公學堂高等科卒業通曉日語二十歲未滿者男子(及女子) 一、職務給仕 一、希望者持參照片及履歷書 三月十六日午前九時至 本人來談可也 大連驛三階 大連食堂營業所 電二一三五○一

瀋陽中國銀行
存款 定期 活期 其他存款利息優厚手續簡捷
匯款 電匯 信匯 匯票國內外各埠均可通匯
放款 抵押放款貼現放款
其他業務 進出口押匯代理收付事項
南滿站辦事處 電話 內城行 四二四一一(4) 通線 三四四一八 營業專用 四三三二五三 三四四一九

醫療器械
理化學器械
膠皮製品
玻璃器
計量器
獸醫器
產畜器械
諸官衙御用
大連市浪速町一丁目三番地
合資會社 村谷洋行
電話長二五六五三番
本店 大阪市東區豐後町五〇番
支店 新京市豐樂路一四〇號
振替大連三九七○番

萬年筆大發賣 先發貨後寄欵開始辦理
本營業所爲貢獻各界人士皆能使用最優等萬年筆藉以酬謝各界已往惠顧愛用之好意當此郵政局停止辦理代金之期中特採用先發貨而後付款之辦法以謀各位購買之便利此種辦法即來信蓋有堪作保證之圖章例如在會社供職者在信上簽蓋該會社之圖章在商店供事者亦須此商所在發貨之後即以証明之圖章索取欵項號碼者縱有轉動或出號做所亦照舊向其所蓋之証明印章者催款日下新貨到齊無美不備價優美無上之萬年筆者從速賜顧不以勝企望之至
注意 本品保純十四開優待 用三年在期間如果筆頭損壞保險換一次凡此一期購買十支者或介紹十支者贈送本品一支
種類價格列下 四號特價 特售價五圓也 號 特售價七圓也 列號 特售價二圓五角也 自動二色鉛筆價格 特售價一圓也
ナイツ萬年筆 安東新開街三○ 滿洲總發賣元 振替奉天四九六四
東亞萬年筆營業所

各大藥房均有發售
奉天市大和區青葉町十一 田邊藥品株式會社
大小瓶俱全 價廉・易服
日本名 ノバポン錠
腦波平藥片

效特淋治

萬人絕讚！

世界上認爲最大發見的淋藥成分，曾經引起了醫學界底革命，是在近幾年底事・根據這成分而製成的治-尿-塞，本號把它介紹到國內是在發見當時起始的・這期間，利用它那獨特的化學療法，治愈了無數患者，是我們不能否認的事實・

然而，到現在還有許多人，亂用不可靠的淋藥，因而叫苦連天着・本號爲了拯救這些不幸的患者，爲了肅清這萬惡的淋病，又把治-尿-塞介紹到患者底面前，眞是值得我們來追憶而讚嘆的！

包裝 24片 (全國有名藥房均有售)

治・尿・塞 G-U-CIDE

滿洲柳韓股份有限公司
奉天市朝日區義光街五段九六號
聯行：大連市大黑町二九號
北臺・天津・城京

效特淋治

牡市圖書館設立案 各界如贈書籍即易實現

【牡丹江】會上程昨年度牡丹江市聯而議決市本部一任之「關於圖書館設置之件」並「關於醫療施設擴充促進之件」兩議案處理委員會。於本月二日午後一時。業在協和會市本部會議室開會。經有澤事務長以下各委員慎重協議結果。業決定兩案之處理如左

△關於圖書館設置之件

設置圖書館須需要多額經費。若有志者能早日寄贈書籍時。則本年即可實現。但經常費由市方負担

△關於醫療施設擴充促進之件

於應急處置下。現在第二保健所已開設。並決定再增設醫生二名。則此案亦可完全解决矣

拔癮君子於苦海 實施鴉片施療工作

【牡丹江】鴉片毒害之甚。早爲國人所深知。惟癮者迷離苦海。久而不能自拔。故指醒迷津。登彼岸爲良。誠乃當前急務。牡丹江省公署保健科有鑑於斯。爲徹底芟除省民中有癮者之瘾痛。特函令管下四縣烟務人員。自本月十日起一齊實施鴉片施療工作。務使遵照斷禁政策。早期縣民保健之向上。玆分誌各縣施療日期於左

寧安縣—十四日間
穆稜縣—十二日間
東寧縣—十日間
綏陽縣—十日間

體育大會 計劃舉辦中

【牡丹江】慶祝東亞之歷史的光輝盛典建國十週年紀念行事中。牡丹江市公署暨市體育聯盟已共同擬定舉辦建國十週年紀念綜合體育大會。目下正進行種種計畫中。會期定爲五月三十一日至六月六日間。競技項目大體如左

陸上競技。體操。網球。野球。籃球。排球。乒乓。球。武道。足球。其他

專賣局長會議 決定事業計劃

【牡丹江】牡丹江專賣署爲期本年度業務運營之萬全計。本月二、三、四、三日特於本署召集管下牡丹江、東安省地區各專賣局長會議

第一日自二日午前九時開會。行禮如儀後。首由佐々木事務長代讀總局長訓示。以次嶠川牡丹江專賣署長訓示並報告本年度事業方針及事業計畫。午後各局長開陳各希望事項。遂行協議。午後四時終了

第二日自三日午前十時開會暨日省議事業計畫。第三日於四日繼開。首由市警伊藤特務科長講防諜。其後移入重要問題之協議至斯會議。乃告閉會。玆誌事業計畫於左

一、關於配給徹底强化之件
一、專賣品在庫確保之件
一、販賣機構之整備之件

勸戒烟酒會 舉行結成式

【牡丹江】滿洲國在理教勸戒烟酒理善會牡丹江省總會經多日之準備。於本月三日午前十一時起業在市內七星街義善堂公所隆重結成。式典嚴肅應極一時。當日出席者到有省公署馬民生廳長。六軍司令部西村參謀、近藤社會股長、監該會劉長春會長以下役員會員約達百餘名。至定刻宣言致會後。首由猫理事長餘之致開會之辭。全體向日滿兩帝國旗敬禮向皇居帝宮遙拜。對戰殁英靈默禱。旋由劉會長致辭。並朗讀總會設立宣言。及依囑役員。繼由馬廳長致訓詞。大同佛教會長張振東氏祝詞。全體三呼日滿兩帝國萬歲。至斯在理教牡省總會乃告結成云

强化保安力 將增設警署

【牡丹江】爲確立國防都市之體制。强化地方治安。對向來警察力不足之牡丹江市。市公署已決定伴同市機構之擴充强化同時。於市警務處下部系統中設置長安警察署（假稱）。設置期間約在五月中。現省市兩當局正積極準備人事中云

密占河開拓團發現 石器時代「穴居」 考古學上一珍貴資料

【牡丹江】牡丹江省密占河開拓團於警備施設之作業中。在團有地內覺發現上古石器時代時「穴居」之遺跡甚多。該團警備指導員關根氏在附近詳細考查及尋覓之結果。復獲得多數土器。更証明遺跡確保寧安縣之先住民所遺。實爲近代考古學上之珍貴資料。現更尋找掘發遺品中。已獲之遺跡與遺品將由關根研究云

防止傳染病 使街民清掃

【農安】本縣街民。對於清潔掃除多有漠視。雖經警察當局幾度監視。按戶指示。但仍有虛應故事者。自康德七年間曾發生傳染病。街民受害大之驚恐。此後漸知清掃之重要。際玆九年度在春季清掃週間。經警方協同各關係機關按戶巡視。如有違悖清掃之行爲者則嚴罰不宥云

防火週間 應注意防火

【農安】時值春乾物燥季節。街民應知水火無情。先爲預防。遭回祿之災者。財物兩盡。房舍一空。飽嘗個中滋味。其一般幸運者。咸具防火知識。早生戒心。應遵當局指示處處防火。注意防火。要知道「星星之火。可以燎原」。非虛語也

街村强化人事

【撫樹】當玆大東亞戰爭。節々邁進勝利之際。爲期充實槍後實力。强化街村陣營。玆爲我縣當局。近擬招考吏屬等員若干名。於二月十二日舉行試驗。聞資格限於國高卒業生。今後街村之行政。當更圓滑矣

確立食糧增產對策 津海道尹親自出巡

【蘆台】津海道公署前者爲適應戰時民食需要。謀華北食糧之自給自足。以求安定民生起見。曾確立食糧增產對策。通令各縣切實實行。頃者爲實際明瞭各縣實施狀況。俾便予以指導計。該道王道尹親赴各縣出巡。出巡計劃刻亦規定。則於本月初旬首赴永清。一俟巡視完畢。再依次巡其他各縣云

寧河促米增產 設產米促進會

【蘆台】寧河縣地近渤海。河流縱橫。灌溉便利。故稻米一項。向爲本縣出產之大宗。現本縣呂知事爲謀米穀量的昇產。並質地向上。以應完成大東亞聖戰之需要起見。特於二月廿四日上午十時。召集全縣關係機關代表。舉行懇談會。研討組織（寧河縣產米促進會）事宜。關於稻米之增產以得具體之成案

中央署罰辦 漏驗妓女

【烟台】市妓女檢驗。由市立醫院負責。本期在春節期間四道灣及小舞台附近一般四等娼寮妓女。此次多未到市立醫院檢驗。中央署爲防止規避起見。業於日前將此次未往檢驗之妓女按名傳至署內。分別予以申斥罰辦。以儆效尤爲重衛生云云

新民學校開課

【烟台】市新民教育館附設之高級新民學校。於寒假期間因氣候嚴寒。學生於晚間往返不便。故亦援例寒假停課。現春節已過。天氣和暖。該館以新民學校乃失學成年之補救教育。且爲期甚暫。不宜遲事遷延。特於三月二日正式上課矣

河頭特務隊 破獲搶刦犯

【蘆台】據河頭消息。河頭特務隊。近據密報附近各村時有土匪出沒。持槍向各處勒索財物。該隊胡隊長對於保衛地方。不遺餘力。聞訊後。以匪衆結夥。持械行搶。任意橫行。影響地方治安。至深且鉅。乃親率隊員等。日夜察訪。幸於日前破獲。匪首金某。么某以及其同夥。當場落網並搜出大小槍枝數桿。手溜彈十餘枚云

竊盜黑驢犯人 判決緩刑二年

【烟台】王義南三十二歲。住上夼村九號。家計貧窮。以苦力爲生。於本年一月十九日下午一時餘。在本市集貼南街。竊取鄉人王德藻之黑驢一頭。旋被警署捕獲。移送法院訊辦。檢查處偵查後。即提起公訴。現經刑庭判決主文爲「王義南竊盜處有期徒刑二月。緩刑二年」。其判決理由如下。查被告王義南對於竊盜之事實。雖狡不自承有竊盜之意思。惟供稱擬牽開拴於他處。即被警捕獲等語。惟據被害人王德藻供稱我押驢拴在水泉店門前。我往城內送苞米回來。驢就不見了等語。是足資認定此驢。已入被告實力支配下。顯屬竊盜。既難任其空言狡辯。脫免犯罪。惟查被告因困於生計。偶罹法綱。衡情尚無不可憫之處。自應從輕處斷。又被告以前。未曾受有期徒刑以上刑之宣告。且以苦力爲生。本院認爲以暫不執行爲適當。並諭之緩刑

對保甲長辭職問題 選定後任方准卸責

【烟台】登州道公署。前奉省令以案准內務總署咨。據河北省公署咨稱。關於保甲編組均經遵照保甲條例進行辦理。惟關於保長任職年限。並無明文規定。但各保甲長。皆因任職日久。紛呈請改選。可否酌定年限。請規定等情。查聯保主任。及保甲長任職年限。原條例未經明白規定。若明改選年限。每屆改選之期。誠恐轉多枝節。且於保甲進行有遲滯之虞。是以現行保甲條例。無此規定。惟現行聯保主任保甲長等。若已任職日久。甚爲辛苦。或因年令體力。或個人生計關係

新民會四週年 舉行熱烈慶祝

【通縣】本縣新民會自組成立將屆四載。三月一日適逢上元佳節。爲第四週年慶祝之期。是日於新民會門首高結彩牌。沿街張貼標語。並有遊藝會沿街表演各種武技。情況異常熱烈

嚴防天花流行 臨榆厲行種痘

【臨榆】李縣知事以時屆春令。天花易流行。爲防患未然。以保民衆健康起見。會同河北省衛生事務局山海關分局。厲行種痘工作。連日以來種痘人數頗爲踴躍云

塘沽渡船翻覆 淹斃乘客十餘

【蘆台】據塘沽消息。塘大地當海河下游。東大沽太平街渡口。於上月廿日上午六時許。有渡船班頭魏寶齋、周兆濱。每日每次收取渡船費。及監視渡船往來渡人之責。該次渡船滿載二十餘名。渡至河之中心。突翻覆沉沒。全船乘客悉數落水。經鄰近驪渡船班。鄭四邀聞河中有求救之聲。即時率夥友等乘船巡視。赴往竭力搶救

新民會四週年 慶祝大會

【臨榆】新民會本縣總會以中央總會成立四年紀念日期即屆。爲援例慶祝起見。現正籌備慶祝行事。預料屆時當有一番盛況云

各界領取樹苗 實行植樹

【烟台】建設局張局長。因時值春暖。對於植樹節將屆。玆爲便利各界栽植起見。曾經購妥刺柏、楊樹、槐樹、楓樹等苗八千顆。以無代價任各界開具領條。承領栽植。連日來各學校、各同鄉會。前往具領栽植者。頗爲不少。現仍有數千棵。待各界具領栽植中云

結束會議

【唐山】唐山市慶祝新加坡陷落。慶祝行事預定計劃逐項舉行完竣。所有開支亦經統計完結束。玆於上月廿六日上午十時在市總會々議室召開結束會議云

中村首席參事 已到市署辦公

【唐山】唐山市公署連絡員大武良秋榮轉冀東道總會參事後。所遺事務即由新民會唐山市總會首席參事中村信雄繼任。該氏爲是體實現表裡一體功效起見。已訂定公署變方辦公時間。週有緊急會事可隨時連絡。又由房山縣公署轉來之平川斌參事。亦已到任辦公云

警署訓練壯丁

【烟台】市警察署。於去歲奉令舉辦壯丁訓練。成績極佳。極饒有尚武精神。警署特於前日午後二時。將受訓壯丁。集合新民操場。由堤事員。親臨舉閱行兵式。以資訓練云

籌設勞工服組合 解決勞工服裝問題

【公主嶺】市署商會兩當局鑑於勞工乃爲國家之棟樑。是且爲建設途上之重要人物。是以我國一般勞働者。深受皇恩雨露。以致現在勞務與國會異常發展。大有一日千里之勢。惟對勞働者服制需要既廣。用者尤須堅固。對此服制必須慎加考慮。故於日前經商會指導張惠卿、劉顯先等之承辦。始有勞工服組合之創立之發起。刻正忙於籌備。以期早日結成。而應勞工之需。惟組合長人選々將來張惠卿最有希望。常務理事將推劉顯先担當。餘在物色中云

臨榆治安良好

【臨榆】縣知事李振鐸氏蒞任以來。宵旰勤勞。努力在公二載以來。縣政突飛猛進。頗著功績。並且治安良好。有如世外桃源。殊爲縣民所感頌。該氏以舊年關係地方治安素關重要。爲嚴防宵小以策安全起見。除徵服簡從巡視縣城崗位外。並督飭所屬警備隊以不眠不休之精神。作縝密連絡加緊防備。以故地方頗稱平靖云

郵政生命保險 要望各界參加

【依安】玆當大東亞聖戰節々進展之際。我國國民必須勇往邁進。銃後國民赤誠之階段。蓄報國之赤誠。實堪贊賞。不僅報國盡人民之義務。而身家亦有所重大之依賴保障。故我國民皆應深速邁進。本月六日午後三時泰安郵政局假協和會大禮堂。召集依安縣泰安街各機關首領。並地方有力之街村區屯長各協和分會等。開催郵政生命保險講演會。首由哈爾濱郵政局長。山田屬官。協會堀田事務長等。講演儲蓄對國家之重要性。聖戰下國民所負儲蓄之任務及利益。諸君講解淸晰。動人聽聞。會衆參加百餘名。各部指導層之國民。腦海全部貫徹最大儲蓄報國之熱望。今後我縣之生命保險。郵政儲蓄當有良好成果之可期云

北鎮瑣聞一束

·致館廢除　縣民衆教育館。奉令廢止。現在該館長正在辦理交代。而便結束

·募青訓生　縣協和青少年團統監部。實施北鎮地區青訓生募集若干名。担當募集責任者。則爲該統監部機動工作員梁世全君。於街公所揀錄

·春季狩獵　縣城南門裡省立國高。爲注重體育精神起見。特於月之四日。又全體出動於北鎮廟附近。野原叢林茂間。實施獵兎工作。直至午後夕陽西始與羅盤隊歸來

·佛教徽章　縣佛教分會。近奉到該新京總會。發到教徒徽章若干枚。已經轉發所屬各寺廟徒。前領佩帶

·綠化週間　縣公署實業科。爲建國十週年紀念。國土保安涵養水源。用期滿洲普通綠化徹底計。特令飭各街長遵照辦理。於四月一日至十日間。實施綠化週間。人民一致努力培養樹木造林。並由該科農林系技術員蔣世榮、佟熙銘、李體仁諸君。分投各街村從事指導。而資此項工作圓滿完成

·村長會議　縣公署爲農產出荷督勵工作。而利國策民生起見。特於月之五日午前十時許。於縣立病院召集各街村長會議

·菜價公定　縣長王公甲第。爲體恤民艱顧慮經濟道德起見。特將地場蔬菜小賣價格公定佈告如左

馬鈴薯一〇錢。甘藷一三錢。葱九錢。長大根八錢。赤丸大根五錢。長芋四〇錢。豆芽菜八錢。結球白菜一一錢。在來白菜六錢

潘警長巧施詭計 破獲大規模竊馬犯

【鎮東】當玆東亞聖戰非常時局下。我縣警察官爲謀地方治安確保計。曾以不眠不休之精神。迭經破獲盜案數起。玆又有一大規模之竊盜案被檢舉。計起獲贓馬九匹。玆將全案檢舉經緯披錄於左

康德九年二月九日。鎮東警察司法係勤務警長潘立陞氏。奉命在本街遊技場（現已歇業）便衣出勤中。發見形迹可疑者二名竊々唧語。似有偵知第三者之犯罪行爲。擬加以恫嚇詐欺者。當即趨前加以盤詰。並示以身分之証明。該二人言語支離。益行可疑。潘警長欲爲探悉伊等所知之秘密爲目的。乃以最親密之言語。藹顏勸誘。惟以所立之場合係遊技場。耳目衆多。一旦消息透露。反成畫虎類犬之笑柄。遂將該二人領至小飯館。由潘警長作東共同小酌。二人受寵若驚。不諱前言。乃將本案全貌告知潘警長。係有陳昇及呂鴻武二人。現居本縣東屏村南門外。素行不正。且時與竊盜往來。玆爲隱藏贓物或牙保。得錢後分花用。近日探悉伊等二人（指陳昇呂鴻武）又與太來縣方面之竊馬犯某々等結合。由太來縣方面偸來馬十一匹。騾子一四。牛十三頭。將牛則賣韓四子等宰殺。騾馬賣却三四。家中尙隱藏有贓馬九匹。適間我等四年關在邇。擬行前往敲其竹槓。正在和議中。爲警長看破等情。潘警長聽取後。算淸酒資。因該等係詐欺預備罪。在犯行上念其自白。勇於改過。加以告誡寬免不究。遂以迅雷手段。在本街先將收受贓物犯陳昇者逮捕（註陳昇來縣買辦年紙）取調結果。先後將竊盜正犯于長水（年四十八歲）太來縣北門外居住。任奎五（年三十三歲）住所同前。方慶有（年三十三歲）住所同前。牙保贓物犯呂鴻武（年四十四歲）住所東屏村南門外。及收買贓物及皮革統制屠宰法違反犯韓雲升（回回）趙老表（回回）馬勤（回回）住所東屏村南門外等逮捕。均皆供認不諱。除牛十三頭業經屠殺外。贓馬九匹扣押招領。本案遂告大白。綜以上逮捕顛末。實皆警長潘立陞之巧偵。而檢擧之神速。無一倖免者。令人不可思議。當發現容疑者唧唧私語。更在遊人如蟻之場合。以從容不迫態度。不吝一餐之東道。使之自白。並供出竊盜之淵藪。僅加告誡之改過自新。而加寬免。恩威並施。如潘警長者堪稱警察官之翹楚。亦足徵長官教養有方之所致。故頗受市民之愛戴也

大同劇團編成 演劇工作隊

【新京】大同劇團自康德六年四月成立爲專門劇團以來。即以演劇盡力民衆啓蒙工作。今年度在劇團內編成演劇工作隊。巡迴地方。持指導民衆、治安工作、軍警慰問等方針。大演劇工作隊之常置員爲十五名。如必要時出動應援者。以中央本部。弘報處。治安部。民生部等之關係機關職員等。編成指導委員會担當指導

福祉委員會議 資金貸與事項

【海城】街公所。及於三月五日下午一時。假興隆區事務所內。召開福祉委員會議。爲關於生業資金貸與。一切事項云

農夫將有事西疇 準備春耕牲畜交易繁忙

【黑山】依本縣氣候之適宜。例年春耕較他處爲早。現在正實行肥料運搬中。因此農民等已着手準備耕作事務。近來牲畜交易大見活動。遂使交易塲集日特別繁忙云

縣聯舉開期 定四月八日

【黑山】協和會黑山縣本部。以本年度縣聯合協議會之開催日程。基于中央本部之指示。而預定自四月八日起一三日間舉行。玆爲期其諸般萬全計。乃特于日前召集全縣各分會于本部會議室內。舉行縣聯事項準備會議。以便着手進行云

城內區興農會 一律設置完成

【黑山】縣興農合作社所屬之初步地方機構興農會。在縣下各村屯已經育成。担當生產出荷與共同購買等造福農民諸事業。現黑山街內各區。亦經一律設置完成。附于各區事務所內開始辦事。自此城內農民戶之福祉。將更趨向上邁進云

道德會講習班 造就女子人材

【黑山】道德會黑山分會長馬禹鴻氏。玆者爲普及道德精神。及謀道德眞義徹底浸透於各家庭。故決定本年度在該會內附設女子講習班。以資造成女子講員之人才。目下已開始招生。準備實行講習云

慰問國兵家族

【黑山】縣公署協和會兩當局。爲表示對入營國兵之感謝起見。現經計劃實行派員慰問各國兵家族。至於慰問之行事。目下正準備中。不久即將開始分別實行云

心明法師繼任 佛教會長

【北鎮】縣滿洲帝國佛教總會錄下北鎮分會長德林法師。因事再三堅請辭職。歸省籌資修等情。奉縣署長核准在案。於日前召集常務會。另選賢能接替。結果觀音洞雙隆寺住持默圓法師。大圓覺寺住持了空法師各得七票。應即表決。以一位承繼會長之職。孰料該二公皆敬謝不敏矣。故經民生股長孟冠林氏從中斡旋。復事選舉。結果則前任副會長心明法師得十二票。衆意表決。義不容辭。自當勉强繼任會長之職。藉展其才。而利佛教前途

教育館長轉職

【德惠】本街西六緯路民衆教育館長張繼成字守廷。係盡平縣原籍。忠厚老誠。富作任事。在德教育界十有餘年。成績十分優良。身爲教育館長四年之久。對勤勞倖仕。協和運動。莫不先驅奔走。其館聯教師郭子麟氏。亦係教育界之老手。熱心興學。所以張郭二人。對民衆教育館之事務。百廢俱興。蒸蒸日上。可爲珠聯璧合者。此次順應教育人事交流。張館長榮轉德惠東街分校主任（即窰門校）。該校校長田嘉章。轉勤後。教育當局爲便於發展該校校務起見。將窰門校歸東街校之分校。由張述先校長兼管。對該分校主任之人選。必須老成碩望者。所以將張繼成館長榮轉。以應重任。於三月九日。館內事務交付。榮任新職。今後校務起色指日可待。其遺留長一席。當局已委國民優級校校長吳兆群氏兼任矣

協和會召開 分會長會議

【依安】現亞細亞民族自覺之聖戰時期。協和會職下之任務重而大之際。爲期宣德達情之徹底喚起銃後國民一致挺身報國。盡銃後民族之協和。加强高度國防國家之運動（謀幹部指導階級徹底會運動之貫徹精神）。於三月六日上午九時。在協和會依安縣本部禮堂。召集管下十二個分會長。全體書記。開始會議。由本部長懇切訓示。患者愛國。誠心會務之辭後。嚴肅檢討之

獎勵警察幹部 將發予精勤章

【依安】本縣警務股長井尹男。警察署長王永慶。沈慶久警尉李玉芳等四君精勤卓著。熱心職務。造福地方。早爲上峯所表許。玆者北安省警務廳方面。爲獎勵四君奮勉計。特發下精勤章四枚。併各賞精上時計一塊。現已領到。不日即將正式舉行賞品精勤授與式

請患婦女病者注意

嗚謝人 遼陽城北洗且三十七張素雲 啓　（1）

治愈痔瘡淋病

李永奎 鳴謝

感謝 治愈瘰癧鼠瘡

感謝人奉天市大西關熱鬧街 田世榮 啓

當日止咳 益肺丸

新大陸藥行　（2）

最新發明驅梅淸毒聖藥 清血解毒 海波藥

梅毒症、世人皆知、此病、一經傳染、毒性發作、小則殘廢肢體傳染妻妾、大則名敗身亡、殃及子孫、若不早治、其害無窮、此藥專治、各期梅毒、梅毒入骨、魚口惡瘡、遺傳性梅毒、小兒胎毒、其他因血液不潔而起之各皮膚病均奏特效

清血解毒 海波藥 是 梅毒、惡瘡、皮膚病的安全治療內服藥

五洲大藥房發行

總發行所 奉天市瀋陽區一德街一段二一九號 電話四—三二七六號

各埠藥房均有代售

補血強壯 補爾多壽

長生不老憑此藥 早晚一杯百病消

◎增精補血 ◎促進榮養 ◎產前產後 ◎弱兒救星 男女老少皆宜！

株式會社 滿洲藤澤友吉商店

B172

小兒復生散

代理 規章函索即寄 各大藥房均有代售

▲主治▼ 身熱無汗、肺火咳嗽、驚悸不寧、痢疾瀉肚、頭痛腹痛、瘟疹不出、肝火上升、乳火口瘡 速服此藥靈驗如神

最新發明 鎮驚解熱消食止咳良劑 小兒復生散 實價國幣貳角五分

▷大連王陽街天泰恒藥房總發行電話四〇二一三番◁

小兒聖藥 于氏萬應散

兒童靈藥

▲主治▼ 急熱驚風、四肢發抽、瘟疹內熱、痰喘咳嗽、胎毒口瘡、五疳瘩積、吐乳傷食、消化不良、一切風火驚悸之症服後無不靈驗如神小兒開口尤爲相宜常服此藥頗驚去火誠爲居家必備小兒聖藥也

【附告】此藥有益無損服後決無口吐白沫及瀉肚危險之狀

家庭問題解答

比鄰邂逅多情女 恨不相逢未娶時

文俠先生雅鑒：久仰盛名、未能一晤、今因個自區區小事、動問座下、甚覺抱歉、奈素聞先生善能救迷途之男女、於愛海中、得以同登彼岸、故不顧一切、特此奉問。

居者、余係一個廿四歲娶妻生子並家無恒產之青年、上有祖父及父母、下有弟妹等、余於某機關充數、曾於康德六年度夏季於鳳城內×姓之女（名喚奎花、現年廿一歲、卒業於優級學校）發生戀戀、女方係專制書香人家、上有父母、中有兄嫂、下有弟妹等、憶及戀之當初、係伊到親戚家串門、伊親戚正與我家比鄰、每在我下班回家之時、常能與此女相遇、想來亦係天緣、久而容言、繼則發生雙方之情感、非筆墨所可形容、後于該年冬季伊即行返里、于先二日時、曾對我悲啼交集雖鐵石人見之、亦得傷心、伊之傷心事有二、一、不忍捨余而去、二、伊父母所訂之終身稍有欠缺之處（男方現年十四歲女方現年廿一歲、可謂相差殊懸）伊以青春之可貴可惜、空自虛度、前途只有茫茫黑海、而無登光明彼岸之可期、余一時心輾、遂不揣冒昧、暗訂偏室、兩允終身相依、遂將余二人之通信處、互相記下、留作鴻雁落棲之所、三日後伊竟被那無情汽車載向伊故里去矣、此後雲箋之飄飛無一日或暇情愛之濃厚、勝似晤面以上、此係余二人之經過大致、最所難者、余是娶妻生子之人、豈能再談及納妾之事、否則又焉能自蹈前約、況我夫妻感情尚稱不惡、伊每聞及妾之一字、雖不能海生波、但亦有不悅之色、余二人相隔遠在二百里之遙、雙方父兄各不相知、況伊已是有夫未婚之少女（伊父母現在有意不與前夫之說但未完全解決）余二人之事、婚約無說話之餘步、並伊父母時常道及無論如何、奏女不與人作妾之說、以此觀之、伊受專制父母之壓迫、豈能容伊自由主張、有失門風、今春余因公務出張該處、曾與情友相會、親熱之情、實難筆述、伊云「予廿願爲你作妾、雖我父母不允、終難免是你家之人、若志堅即成、可觀後期之進行如何、至窮途無計可施、而父母仍不允時、則惟有以死報君耳」余聞之下、不覺感激落淚、想此堅志女子、實不可多得、余對伊憐惜之心更深一層、現有至友相勸、伊後期再來信時置之不理可也、久而自疏淡、余觀其對我之鍾情殷殷、實難令余割捨、欲從友人之勸、又怕作負心之人、被女界咒罵而伊之生命誠恐有危、若不從友人之勸、則余二人之難題種々已如前述、余現在已成爲迷路之羔羊、歧途既繼、實處于無計可施之境、祈先生於百忙之中不惜餘暇示一明白回覆、使余二人共登光明途徑、則同感恩德無疆矣

劉東亭待教於青鎮

再娶既不可能 可勸女友另嫁

劉東亭君：男方比女方小七歲、確是最不合理的婚姻、好在雙方倘未嫁娶、女方僅可要求男方解除婚約另嫁、但年齡相當尚未婚娶的男子比比皆是、何必定要作妾呢？這是旣墜情網、難以自拔之故耳、然而你是鬚眉丈夫、爲何一入情網、也難自拔？你已娶妻生子、萬無再娶的必要、貴友之言甚是、你可即日從勸、寫一詳細的信、勸女友掙脫不合理的婚約另嫁、一方表明前途利害、謂你倆成婚不可能、以後她再來信不要作覆、日久自然疏淡、能如此、才是眞正的不負女友（文俠）

幼年的教訓和習慣 影響一生品格志趣

介紹幾樣實地的育兒法

我們對於兒童幼年的教養無論費多少心思、用多少精力都不足爲過分、人在幼年所受的教訓、所養成的習慣其影響於他的一生的品格和志趣、更甚于長成以後一切的訓練和造就、做父母的、對於這種事情、不可不詳加考慮、他們該明白撫養兒童的根本原理要能在德智體三育方面撫育兒童日漸長成、又須研究自然的定例、明白人身各部的組織和作用、彼此之間有甚麼關係和連帶以及思想對于身體的健康有甚麼影響、糊々塗々地担起父母的責任、而毫無準備這正是罪惡

使人類遭受痛苦敗滅的災禍、大多數是可以防止的、其能力多半在乎父母、兒童的夭折並不是甚麼惡運所致、上帝並不要兒童死亡、他把兒童賜給父母、是要父母造就他們、在地上的今世、和天上的來世、作有用的人材、若果作父母的人、能盡他們的能力、先使子女有良好的遺傳、再用適當的方法、補救遺傳方面的不足和缺陷、那末、這世界的情形要改良得多了

兒童的照管

兒童的生活應樸實、愈安靜就愈適於他體力和智力的發育、做母親的應當在無論甚麼時候、保持鎮定溫和的態度、有許多嬰孩是非常容易受刺激和奮興的、母親溫柔緩和的態度、就能有一種慰撫的能力在兒童身上有無窮的益處

嬰孩是需要溫暖地、但是往々有人把嬰孩放在太熱的房中、沒有充分新鮮的空氣、這就是大錯了、在嬰孩睡眠的時候、用被褥等物遮蓋他的頭、這也是有害的、因爲這有礙他的呼吸、其他凡有害於嬰孩身體的事物、都當避免、對於嬰孩的清潔和美觀、也須竭力注意、至於嬰孩所處之地空氣溫度務求常定、不可忽冷忽熱、但是也要時常疏通、無論白天晚上、醒着睡着、都要使他呼吸清潔爽快的空氣

嬰孩的衣服

嬰孩的衣服、務取其簡便安適、第一要講究衛生、然後再求樣式的美觀、和討人稱讚等々做母親的不必用許多工夫在小孩的衣服上、繡甚麼花草、爲求一點的美觀而枉費許多精神、旣使自己的身體受害又影響嬰孩的健康、這有甚麼值得呢？在應該休息和娛樂的時候、也不可俯身低頭的專事縫綴、因爲這種細工能使目力虧損、並且有害於神經、須知做母親的人、對於各方面都有極重的責任、必須善自保養珍攝、才可以一々應付

正在發長的兒童、應讓自然界的一切生長力有充分的機會滂長他的體格、但四肢沒有充分的保護、那末除非是和暖的天氣、兒童——尤其是女孩子——就不能在門外玩耍、于是爲了怕冷就常關在家里、與空氣和陽光少有接觸、反之、若是衣服着得溫暖、那末無論在時季里或何地方、他們都可以如意遊玩

凡願見兒童強健活潑的母親、必須注意兒童的衣服、並在適實的天氣多使他們在戶外玩耍、要破除舊習慣、在衣服和教養的法上、遵行衛生之道、雖然很費力、然而所收的效果、必定值得所費的力

兒童的飲食

嬰孩最優良的飲食、就是自然所爲他預備的飲食——母親的奶、如非萬不得已、不可用別樣來代替、有許多母親、爲了求自己的方便和安逸、就把喂撫嬰孩的責任放棄、這是很殘忍的、凡是把自己的孩子交給別人喂養的、應該仔細想想其結果究竟如何、嬰孩吃別人的奶、別人的性情和品格多少總得傳染一些給他

教養兒童在飲食方面有正當的習慣、這件事重要極了、這種訓練須從襁褓時候、在母親懷中開始、在極小的時候就要使他知道人不是爲吃而存活的、是因爲要生存活而吃的、嬰孩進食要有一定的時間、等他漸々長大、進食的次數就漸々減少、至於糖菓以及成人所吃的不易消化之物、完全不可給嬰孩吃、這種飲食的謹慎和次序、能使嬰孩身體強健、性情溫和快樂、不但如此、且可養成一種良好習慣的根基

疾病之調治

是他將來一生的福氣

兒童的疾病、往々肇端於撫養的不得其法、諸如飲食無定在寒冷的晚間衣服沒有穿够、缺乏活潑的運動、使血液流動不能通暢、或是稀薄的空氣不足不能澄清血液等々、都是致病的原因、做父母的當研究疾病的根源、知道得病的根源、就立刻設法救治

一切做父母的人、都可以深切研究病々的服侍、防禦、和治療的方法、尤其做母親的、在家人偶有患病時、不可不明看護之法、她應當知道怎樣照料她有病的孩子、以她的慈愛和見識、她應當能够親自去做凡是不能託給別人的事情

生理的研究

父母應在很早的時候、就要淺近的生理告訴兒童、使他們對於生理的知識發生興趣、當教他們怎樣用最好的方法保養身體、思想、和靈性的精力、怎樣利用上帝所賜給他們的才力、以致他們的一生可以造福人群、這種知識和教訓、對於兒童有無窮的價值、有關於生活和康健的教育、對于兒童比較中所教的許多科學更爲緊要

父母的生存、應該多顧及自己的子女、少管社會的交際、要研究衛生的種々問題、作切實的應用、要教你的兒童探討事情的原因和結果、使他們知道人若要求康健和快樂、必須遵守天然的規律、這樣的訓誨教導、即使兒童不驟出意中進步、仍不可灰心放棄、總要恒心忍耐的繼續努力

最要緊的、父母當在兒童周圍造成一種歡樂、有禮貌和仁愛的氣象、一個有愛存在、並且這愛是在言語行爲和一切形式上表現出來的家庭、做父母的呵！要讓日光——仁愛、快樂、和知足的日光——照入你們自己心里、再讓那快樂甜蜜的影響籠罩你們的全家、你們總要顯示一種仁愛寬容的精神、也幫助兒童發出這樣的精神、凡能在家庭生活上加放光明的美德、你們都要培養在這種情形之中造成的環境必如陽光和空氣之對於植物有同樣的作用、增長思想和身體的精力變倫

做主婦的使命

白■

・・・德國元首 希特勒曾大喊要女子都做成「家子婆」我們對於希氏的主張、雖不便妄加評論、但是、最低限度對於做主婦的女同胞們、有點小小意見不暇顧忌的揮發出來

我國的舊家庭制度、是歷史上遺下來的積習、當然、現在有不少的人們 把家庭制度加以革新或正在鼎革之中、但是無論怎樣的改革、而對於主婦的所負之家庭使命、是不會革掉的——我想

現在要向 已竟做成主婦或準備去做主婦的女同胞談々、我們中國一向都是主張大家庭的習慣、這種主張、也未始不是一種良好的主張、只是都被一般自私自利和昏愚無知的家長們主持得不當、什麼事都是一團糟糕、同時、一般人鑑於大家庭的種種不良、才極力提倡小家庭制度、首先承認我就經過 大家庭種種黑幕而時別贊同小家庭制度的一個

・・・小家庭的 快樂自然比較大家庭裡來得融融多了、再加上和諧的夫婦、可愛的小寶貝、那眞是比起大家庭裡 的你爭我吵無日 不在糾紛中過日子的大有天壤之別、不過、好則好矣、而對於做主婦的使命、比較大家庭也來得重要、大家庭的一切重要事務、■以依賴着做家長的分配、小家庭呢、什麼上自經濟大計、下至油鹽柴米這一切的一切、那就全盤靠着做太太的支配了！

本來男子 日夜忙於在外面作事、對於家庭細故、自然非委任這位太太來担任是不可的、那麼、做太太的 就不得不負起如經濟、教養、交際等等的責任來、這一切的事的好壞、也就全看這主婦的 主持是否有道罷了

・・・經濟方面 若果支配不得當、相信生活 較優裕者、必漸於破產、通常的生活、那保隔着飢餓線不老遠、反之、主持得宜的話、非但過着優裕生活可以保持長久性、甚至在窘室狀態中漸 可達到從容之境

・・・子女教養 的方面、尤其重要、兒童的習慣良否、及身體的健康、精神的活潑、全觀這日夜提携 指引的母親是否對這些問題加以注意爲準、許多兒童底發育不良、就因爲調養的缺乏常識、竟致於發生疾病及終身殘廢的 這又是如何重要的一個問題呢？

・・・談到交際 方面、不必須天天在什麼跳舞大會 裡鑽來鑽去、而是有關丈夫的密切關係的親友以及人情往來、是要加些注意的、丈夫在外做事、家中的瑣事、是無暇顧及的、那末做主婦的 再不加意而自己濫交其朋友、那末往々就不知不覺中把善良的親 友得罪了

・・・以上所述 諸問題、如都能徹底解決、縱然不能算是盡美盡善、然而至少是對於主婦的應負的使命是做到了、因此奉勸做主婦的 和正準備去做主婦的女同胞們、要注意到這些

常識問答

問？血液在體內環行一週。需若干時？

答：得一分鐘

問？十五歲的學生、每天應該睡幾小時覺？

答：從十四到十六歲的男女學生、得有十小時的睡眠

問？當你微笑或含顰的時候、那一種舉動較影響的肌肉較多

答：在微笑的時候、需要牽動十三條肌肉、含顰得牽動五十條肌肉所以含顰較爲努力

暖流 （4）

克爾 著

「××町到啦！」車掌用了日滿協和的口語在高呼着衝破了他半意識的模糊、他看了看車窗外面、又向身邊少女注視了一忽、懶快々的站起身來走下車去、他走了幾步回過頭來、那知那妙齡少女、也出人意料的跟在後面走向這條弄子來、他清醒了、他這纔明白S女中是他們櫻花社的近鄰、他漫不經心的止住了步、假裝辨認地址的樣子、讓過了少女、然後遲緩的跟隨在後面、一行走着一行在想、同時他的心裡在說：「這是誰家的妙齡女郎呢？怎和我走一條路上？我每天能有這麼一位風姿綽々的芳鄰一往、再能做個精神上的朋友、豈不是更幸福了、若能做到這樣畢生之願足矣」他想到這處、不覺得眉飛色舞的雀躍起來、就好像他倆已經眞的做了朋友、並且還是最親愛而心々相印的朋友、然而這時忽有一種另外的思想、鑿着他的心頭、他不覺又憂鬱起來、就好像方纔的思想已經化成泡影、心裡又在暗々的說「不、那麼他要不是我的近鄰呢？而是今天偶然的巧遇、那不就糟了嗎？假能有今天的這一面之緣、可是我這旅邸凄凉孤獨着悠的生活、又怎樣的混下去呢？雖然有兩位表妹尚能稍慰寂寞於萬一、但是表妹終歸是親屬又怎能當做那知情知意的朋友呢？」他的思想停了一忽、又不覺驚狂的脫口而出的話、「嗅！不、不會的！決不會的！假設他若不是我的近鄰的話、在這樣的大清早、她又怎能隨我一路來？這是很明顯的表示出來她的住址了、唉！我眞是個傻瓜、像這樣患得患失的樣子、眞正可笑！」這時他整個的腦海裡、已經完全被這桃色思想所佔有了、那少女在這一段巷道裡、雖也曾經回過頭來向他望了兩次、但是在她將拐彎角的時候、又對他瞟盈的笑了一笑、她那窈窕的倩影、就消失在另一個角落裡了、秋萍好像從緋紅色的夢裡初醒般的、抬起頭來、看那枝頭跳動的小鳥、吱々的叫個不休、好像在對他嘲笑似的！

太陽下山了、西邊的天上、散滿了紅霞、街巷裡也滿擠着了些從學校同家的大小的男女學生、又有許多從工場和印刷所裡散工出來的賢智識或勞力的工人以及一切機關、會社裡的公務員等々形色不同的人們、秋萍當然也是其中的一份子了、他這幾天裡上下班的精神、似覺增添了許多活氣這種原因、不消說是因爲增添了另外的一個人兒、這個人當然就是他初次上班所遇的那位妙齡女郎、自從那天遇合之後、他們就好像種了不解之緣似的、他們每天上班或回家的時候、好像預先有約會般的、總是不先不後的同車來去、但是他們並沒有第二次的接談不過總是互相注視着、所以說「多情盡在不言中」好像是最恰當不過的、秋萍每天都是早八點出去、晚上四點回來、然而總是有一種無可奈何的空虛、佔據着整個的心房、夜裡也增添了桃色之幻夢、而時々在做着意外的遐想、近幾天的態度、的確是有些轉變了

在一個春風沉醉的晚上、瞧了一整天的電影、又興奮的睜開眼睛、在放着強烈的光芒、這時他的秋萍、斜倚在床上、感到意外的孤獨與單調、在他的耳鼓裡、忽然會有一句「謂々、先生」嬌脆的音聲驀見起來、他的鼻孔裡也會有一種奇異的香氣到來

嬰兒清潔法

皮膚—新生嬰孩、往往皮膚上有厚油膩遮着、應先用脂油橄欖油、凡士林塗抹、然後揩拭去、於是再用肥皂熱水、用棉花球、輕揩、這可濱蓋嬰安頓處處勿使肥皂入眼、可用軟乾的手巾、擦去身上的水漬、臍眼上可用硼酸粉和滑石粉輕參於是再用紗巾、把臍帶遮蓋、再加上軟棉、繃帶、可用縫好、不能用針、關於洗沐種種、不能過二十分鐘、爲嬰兒着衣時同時應注意、他各部是否異常手指足指、都應計算有多少、背部是否彎曲肛門膀胱的出道、是否正當、嬰兒再應衡量有多少重

每日嬰孩、洗用海棉洗浴、直至臍帶脫去時、才可把嬰孩放在桶內洗澡、熱天、每日至少有二三個海棉洗浴、用水應在九十至九十五度、可用肘的內面試驗、以溫熱爲是、以後在桶內洗浴、可用一定的步驟、先把嬰孩放在膝上、再用棉花球蘸硼酸液洗眼、每球只能用一次、以後、用捲的棉花、蘸橄欖油、以清鼻孔、於是把嬰兒放在水中、用手放在頭下、手指四張、在肩下托着、把嬰孩放在水中時、應慢、不令他吃驚嚇

家庭的健康常識

健康不是僅僅不生疾病、避免死亡或殘疾就算了事、必須達到身心性格的完全、也就是造智德體的最高峯、我國家庭能作到有病即求醫的、就算保愛生命了、甚或一般人小病忍着、以爲無足重輕、叫他講求健康、或者以爲多服、所以我國人的病態多多、影響事業、自不待言了、新的家庭要成就你們快樂的人生、達到健康的地步、下列數點、應重新加以認識與實行

一、空氣與日光、氣空是人生一刻不可離的東西、如同火爐缺空氣不能燃燒一樣、所以室內宜放花草、室外多植樹木可以換來好空氣、住室應多開窗、既能引進陽光、又可流通空氣、早晨要向太陽作深呼吸增強血液循環、最有益於身體、但是要日日行之、不可間斷

二、飲食選擇、飲食是繼續人類生命的、雖然不可缺少、但是要選擇配合恰當、才有效能、澱粉、糖質、脂肪是飲食三元素、米穀含有澱粉、菓品含有糖質、肉類牛乳含有脂肪、每餐應勻調食之、食不可過飽以便易於消化、變爲人身肌肉

三、適當睡眠、睡眠是恢復人的精神、要充分與酣沉、均成年人每日應有七小時以上的睡眠、小孩要有九小時的就可、睡時宜除却萬慮、方能酣暢有益精神

四、合理運動「戶樞不蠹、流水不腐」都是運動的關係、欲保持健康、增加體力、每日要有一小時以上的戶外運動、種類如散步、網球、游泳、賽跑等、但是不可劇烈、以免有傷身體、欲求健康、反增損害了

五、講求清潔、是避免病菌使我們 保持健康、所以衣食住三項都要清潔、衣宜常洗、外衣要常用太陽晒、食宜謹慎公共場所之茶杯什物、不可亂用、須充分洗滌、住宅要常洒掃、被褥及住室用具、要用日光蒸晒、此外每週須溫水浴一次、洗髮一次、每日濯足一次、養成習慣才好

六、相當娛樂、娛樂是舒暢神智的、每日工作疲倦、必須有相當的娛樂來恢復、如聽音唱歌、跳舞、觀劇都是高尚的娛樂、如果跳舞意在追求舞女、觀劇存心作捧角家 那種醉翁不在酒的作法、就失娛樂的眞意了、至於留連花天酒地、紙醉金迷、更是下乘行爲、不能同日而語了

七、健康檢查、疾病往往有一潛伏期、平時多不查覺、及至發生痛苦時、已經如火燎原不易撲滅了、如發現在先、速行醫治不但節省金錢、並且容易恢復健康、這就是要身行健康檢查、健康檢查要詳細週身氣管如心、肺、腸、胃、耳、鼻、喉、骨骼、肌肉、血液、以及神經系等都要仔細檢查、此外每年在相當期要行種種注射血清、預防白喉、瘧疾、霍亂等病症

上述數項辦法、如果能切實作去不但可免疾病、且可養成身心性格健全的人兒、希望大家注意（鳳）

破玻璃器皿的粘合法

成套的玻璃用具、倘若失手在無意之中打破了一個、縱然有接縫兒、也想把它照原形合起來使用、不過粘合的方法有種種、其中最簡單易辦的法子是把壞的器具用火或瓦斯慢々加熱至一百五十度左右、（週紙即燒焦成淡褐色的程度）把松香放入破縫之間、松香融化、很容易就把破縫連接堅固的粘合了

因爲是松香、故若甚高溫度的東西、或含有酒精成分的液體、有再融解的可能、但實際普通的液體、並沒有一五〇度的高溫度、酒精若不是含百分之五、六十的成分、也不會使松香融化、普通酒類多不過含有百分之四十以下的酒精、所以粘合玻璃的器皿、是相當固耐用的

診室

答：花柳毒能够戕害自身、貽害子女差不多誰人皆知、知而故犯、此可謂生命雖重有時競不勝性慾、孕婦本不可再有性交、……外治法、用黃連汁攪淨、與雞子清攪勻、澄清後、點洞眼之外部甚效、內服炷甘草三錢、東牛黃一分每服少許、……

張文熙、解答於西崗長安街醫室

千磨萬鍊

上海許弼德擬 胡震洲校

着法帥先勝列左

馬五進三 將六退一 馬三進五 將六平五 兵五平四

馬四退五 馬五進三 將五平六 炮五平四 馬七退六

兵四平三 馬五進六 馬三退五 將六平五 炮四平五

馬六進五 馬五退四（變一）馬五退六 炮七平五 將五平六

馬四進五 將六進一 炮五平四 馬六進五 炮五平四（帥勝）

（一變換本）馬五退四 將五平六 馬四進三 將六退一

馬三進六 將六進一 炮七進三（帥勝）

大新街 上海世界

陽曆二月八日起……十四日止連演七天

完全新片 上海國華公司出品 有聲歌唱古裝風流艷情新片（首輪）

唐伯虎點秋香

周璇 白雲 袁紹梅 尤光照 周起 陶由 龔稼農 主演

下期公映新片 復活

痔漏除根 國瑞藥店

去病延年 若素

冬季健康法 冬季是一個最不留情的季節、體質衰弱的人決沒有與它搏鬥的機會、那末可怎麼辦呢、服用「若素」就有搏鬥的能力了、因爲它能促進食慾、加強胃腸、旺盛血液、增補營養、使人滿有強健的本質、使人滿有搏鬥的能力、請大家早服爲盼！

包裝 錠劑三百錠・一千錠 粉末九〇瓦・二七〇瓦

若素製藥株式會社 奉天信濃町十七號

性感惡冒・急性肺炎請服 京城都藥房之特效藥

百聞不如一見！千見不如一使！

一號黑桿白金筆頭 三圓五角
二號黑桿白金筆頭 四圓八角
三號花桿白金筆頭 五圓五角
特三號花桿白金筆頭 六圓

奉天市朝日區東亞街一段四三號 日本堂 滿洲 振替 新京 四三六四 電話 六四一九番

百聞不如一見！千見不如一使！

安東市一番通五丁目 私書函安東局第二九番 轉賬號碼奉天四七四八番

歐亞洋行

治淋得意丹 （武田牌）

滅淋・去濁・止痛

總發行 日本大阪市東區道修町 武田長兵衛商店

滿洲總發行 奉天市大和區若松町 滿洲武田藥品株式會社

戰捷下陸軍記念日 全州充溢慶祝氣氛

記念式典與慶祝會盛大舉行

日本全國國民高喊皇軍萬歲。於震撼天地之感激裡。恰爲日俄戰爭陸軍記念日之良也。茲當荷印軍已無條件降伏。得此大東亞平添一頁光輝之快報。均表極大之感激。百六十萬州民之歡悅。到處爆發。旅大兩市及州內各地。均揭揚日章旗。瀰空蕩漾。尤於正午許達至最高潮。晚間舉行講演與映畫等記念行事。對日俄戰爭出征之光輝勇士。並獲世界戰史罕有之大戰果。以及此次大戰樹立不滅之武勳之戰歿將士。衷心感謝。而念在馳騁疆場皇軍之武運長久。益有昂揚。一億國民戰勝之心。均皆如此

當此光輝記念日 之大連在鄉軍。自午前一時各分會集合於霞々之軍服。整理隊伍其軍靴之音踏破黎明之靜肅。市民尚於夢中。便聞高壯之軍歌遙相聯耳。已展開市中強行軍午前六時。各方面之鄉軍。蜂擁而至。均集合於大連二中前由川田大連兵事部長。行閱兵分列行進。如長蛇之陣。向中央公園忠靈塔進軍。對日俄戰爭戰歿之勇士。默禱感謝後。遂行散會。相繼有市內男女中等學校學生。齊集於忠靈塔午前九時。舉行嚴肅之默禱。於斯午前十時許。參加大連市主辦紀念式典市內各種團體。及一般民人。均齊集於鷹渦之中央公園。正午以汽笛爲號令。全行默禱一分鐘後。移於國民儀禮。最後三呼萬歲。遂告閉幕。以此深有意義之式典。午後一時許。繼於常盤國民學校。舉開祝賀會。極爲盛大。午後二時許散會。當此記念日之正午。空中勇士出現天際。大連市之天空。展開飛行祝賀。市內之汽車。與電車。均懸掛國旗。驅行市內。商店。官廳。會社大樓等。均高懸陸軍記念日之懸垂幕。及宣傳單等。街頭行路之市民。均精神十足。益顯緊張喜悅之色。自午後七時。在市內東公園町滿鐵協和會館。有太田旅順要塞司令官之特別講演。於開會前。聽衆齊集。幾無立錐之地。至午後九時餘。堪慶祝之記念日。遂告閉幕

鄉軍市中行進 頗形勇壯

當茲第三十七回深有意義之陸軍記念日 帝國在鄉軍人會關東州支部。○○名全會員動員。舉行夜中行軍並分列閱兵式。昂揚戰時下鄉軍之志氣斯日鄉軍各分會。均於十日深更各集合於所定之位置。暗夜於市中堂々行進。參拜神社。忠靈塔後。午前六時許。全員集合於大連二中運動場。受以訓辭後。即假花園廣場。舉行勇壯之分別閱兵式。由斯觀之於陸軍記念日之行事上可謂錦上添花。且對日滿州民協力聖戰。更有促進決意

記念式典 普埠盛大舉行

當第三十七回陸軍記念日之佳日。普蘭店民政署。對管內民衆。爲使追思日俄戰爭當時之皇軍苦鬥。及鼓吹大東亞戰下非常時之意識。十日午前十一時。在普蘭店運動場。由上島民政署長以下各機關代表者。各種團體一般民等多數參加下。舉行盛大記念式

演習砲擊響徹山野 無敵皇軍威力畢現

○○部隊記念日之演習實況

當茲無敵皇軍之赫赫戰果。於世界史上燦然放采。而大東亞建設之聖戰步々進展之時。忠勇之帝國陸軍部隊復於爪哇島敵前上陸後。僅以九日。致荷印軍約九萬三千。美英澳軍約五千全面的無條件降伏。對此南方輝煌武勳。仍以恬靜之態度。默々而向聖戰完遂軍大任務邁進。始終以關東州衛護挺身默々熱烈訓練。顯揚大和丈夫餘裕綽綽之尊顏。於大東亞戰下意義一如三月十日之陸軍記念日此等沉默部隊。以我等不劣於第一線之勝強。展開宛如實戰之攻防演習。於柔弱靄々春風此日清晨午前七時。對守綠山大佛山一帶之南軍北軍待機於山麓各在等待開戰。於午前七時五分。演習開始之喇叭。震遍綠山。大佛山。遂展開壯烈的攻防山岳戰。北軍先自大連商業學校附近。由於殷々野砲一聲。搖動其緊張與興奮之士氣兩部隊之精銳。相繼以重機槍輕機槍。步槍猛射。北軍之機械化部隊。逐漸遙指山頂。開始攻入。無敵皇軍之意氣。將兵與殷々槍聲徹山岳。直向敵陣續進。乘南軍東方部隊之崩潰。北軍攻擊力倍增。終突進西方部隊。於此肉搏戰遂相展開。表現攻者。守者。唯以決死奉公爲念之眞面目。至午前七時三十分。休戰喇叭一響偉大之演習戰鬥。一齊停止。至此壯烈已極之攻防戰鬥告終。兩軍之熱烈意氣誠堪謂爲近代科學之精粹。更示其活躍之機械化部隊爲世界無敵皇軍之力。睹此軍氣可見馬尼拉新加坡之陷落爲當然。及關東州之護衛堅固矣。我等擁有如此可以信賴之皇軍。銃後愈益建全者豈非亦係當然者歟

牧園以四時卅五分 踏破強步檢定記錄

一二三級計八百餘衆

大東亞戰爭時局下之市民體育鍛鍊。由大連市民體育會主辦。於八日大詔奉戴日。舉行市檢「四十公里強步檢定會」是日有志男女。達一千七百名之衆。參加此大會者皆欲認勞達成目的。故於旅大途上蜿蜒有如長蛇之陣。到處設有往復通過証明。經按印之後。結果檢定合格者計達八百餘衆。其中一級爲六三三名。二級一七五名。三級二四名。其捷足先登。率先獲得勝利之牧園義光。所需時間四時三十五分。女子除爲村山滿枝。所需時間六時三十八分。少年學生第一詹爲岡部昭孝六時十七分。其他先後時間不等於午後六時閉幕

捕兎獻納表彰

市民槍後捕兎獻納大會。閉會後進行調查。對獻納者之赤誠。今後爲獎勵再事計。特規定頭數予以表彰。故十一日午後三時。在市役所貴賓室內舉行表彰授與式。一等至十等共十七名均得表彰

日滿實協午餐會有期

日滿實業協會關東州支部。卜本月十四日。假大連大和旅館舉開第二十九次恒例役員午餐會

紀念日之行事種種

（上右）萬人齊拜之忠靈塔（上左）太田司令官參拜忠靈塔（中）全市學生參拜（下左右）皆○○部隊之實戰演習（檢閱訖）

民籍與寄留兩規則 決定趣旨徹底實施要綱

奉公聯盟。鑑及三月二十日施行之民籍寄留兩規則。於州行政上有畫期的重大意義。故關於該趣旨之徹底。並防止流言方策。與州廳民生課協議之結果。決定如次實施要綱。業已通達各支部

一、利用聯盟報　日滿文均由三月二十一日號。連載三回解說

二、無線電放送　二十日以前與續三日間。設特別講座（第一放送。第二放送均行實施）

三、配布小册子　由奉公班配布各戶

四、舉開滿人指導委員會　聯盟本部召集全指導委員。此次特召集在連各教化團體。商會幹部。滿人正副區長等例席。舉開講習會

五、對一般滿人周知方法　各支部招集滿人奉公班幹事舉開講演會

六、奉公班幹事之協力　使其對於本籍設定呈請所並配布回收寄留報告書加以協力滿人方面。乃爲市長或會長實任者。

七、職場奉公會之協力　各支部以適宜之方法。對有滿人職多數職場主腦者。關於施行兩規則要求加以協力。期趣旨徹底。尤其對勞務協會。馬車組合。福昌華工。工業會等與滿人華人有密接關係會社團體要求特別加以協力

大東亞興隆曲發表

前者滿洲新聞協會。本報以及全滿各報館共同募集之「打倒英美大東亞興隆歌」已請新京音樂學院陳基芬氏作曲。十日下午六時半。在新京紀念公會堂。舉行「陸軍紀念日慶祝之夕」已將此曲發表

打倒英美興隆大東亞進行曲

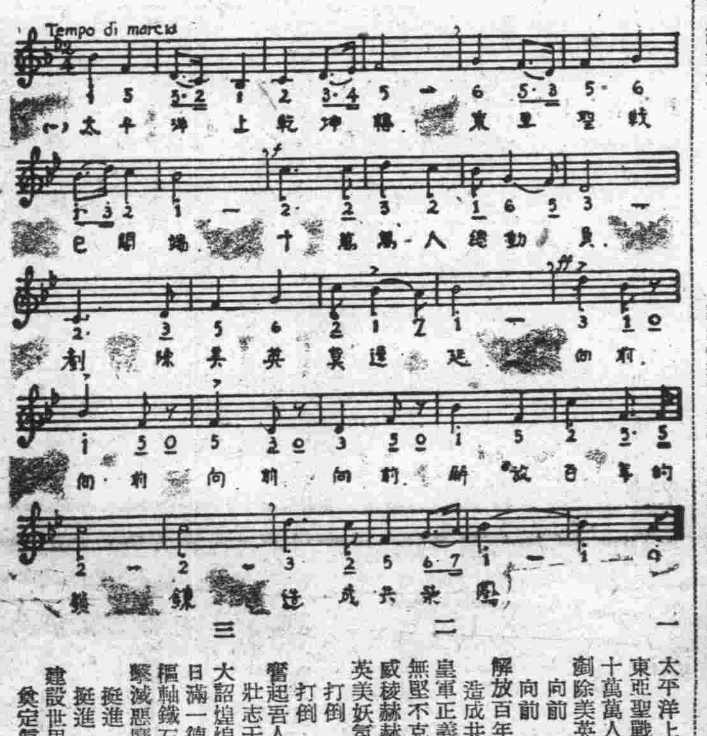

一　太平洋上乾坤轉　東亞聖戰已開端　十萬萬人總動員　剷除美英莫遲延　向前　向前　向前　解放百年的鎖鍊　造成共榮圈

二　皇軍正義申天討　無堅不克顯英豪　威稜赫赫震八表　英美妖氛一齊消　打倒　打倒　打倒　響起吾人的怒吼　壯志干雲霄

三　大詔煌煌共死生　日滿一德更一心　樞軸鐵石結同盟　殲滅惡魔美與英　挺進　挺進　挺進　建設世界新秩序　奠定眞和平

陸軍紀念日 街頭素描

昨日是光輝燦爛的第三十七次日本陸軍紀念日。在其前日適逢陸軍大建奇功。攻陷緬甸首都的仰光。在此殊可紀念的前日。仰光繼新島之後而攻破。眞可謂春山秋水相得益彰所以連演的日滿市民。此日。在緊張精神中。蘊著肩怡悅表情

×　×　×

揭掛着大日章的國旗。隨春風而招展。把慶祝戰捷的現像。十足的表現出來了。在旗幟下步行的制服軍人。那種意氣軒昂的神氣。流露出來是爲皇國而奮鬥的心情

×　×　×

正午在神域忠靈塔前。舉行的紀念式。嚴肅鄭重。致祭人有老當益壯的皇軍將校。戒行政官。更認爲殊堪欽佩的。便是滿系市民們。有老有少。都以日滿親善。視若一家的決意

看々大街小巷。千家萬戶。爲參加這個紀念式紛至踏來。藉此更可想像到來年的今日。必能盛於本年的今日吧

×　×　×

值茲紀念的這日。又得天時春風徐吹。天和氣暖。蟄居已四越月的幼童老叟。閨閣的大姑娘。好似總動員。電影院裡小村公園裡。衣影價相。不啻舉開男女和美人的展覽會。電車廂裡的乘客。擁擠的幾乎要起空。這樣看來當日是怎樣的加強了人們的精神

謀農產三成增產 普埠將開會長會議

普蘭店民政署。定於十六日假該署召集管內各會長。舉開關於新年度之農畜產增產計畫之會長會議。普蘭店爲州內最大之農產地。關於達成農畜產增產計畫。乃講積極的方策新年度以全農產物平均增收三成爲目標。增配種子。肥料並致普增產及其他強化耕種統制云

普蘭店獎勵 栽培黃菸

普蘭店民政署。爲農家繁榮之一方法。由二三年前即獎勵栽培黃菸。該管下一帶之栽培黃菸。極爲適宜。故其成績極呈良好。十六年度總金額已達拾萬圓。該署鑑及現在滿洲烟草限制進口。現地產品殊有增加之必要。故本年度亦積極的獎勵栽培

經濟課長易人

【貔子窩訊】貔子窩民政署經濟課長野村實。茲奉廳令。榮任州廳勤務。貔子窩經濟課長遺缺。當由旅順民政署民生主任清野三郎氏。接充貔署課長職。查清野課長在貔署。歷任地方主任多年。處人和藹。公務認眞。此番來貔。一般民衆。皆爲不勝歡迎

緊要聲明

敝號在旅順柳町一五番地東西意見不合於三月八日開股東會議決由吳俊劉建洛東本撤出經理曲墨卿出號由新東委曲維邦爲經理墨林花店更維新花店俟後曲墨卿無論何事及私人虧累與敝號無干特此聲明

維新花店　曲維邦　啓

西服料　協和服料　豐富齊備
大連西崗新大街
鼎新綢緞店

教育視察團 首途東渡

大連市主辦之市內公學堂教員日本教育視察團一行。由沙河口公學堂掛札眞教諭引率下。有陀瑞明（水公）。劉金才（東山）。金光普（海貓屯）宋清永（土公）。喬世良（沙公）各教員均搭昨十日午前十時半快車出發。路程乃經由京城釜山抵下關門司。去神戶京都東京等神宮奉拜後。再視察學府。以資取長補短啓進本市今後之教育。豫定本月末返連

貔埠各會長 視察安奉線

【貔子窩訊】貔子窩。河野民政署長。茲爲刷新管內會行政。每日千思百慮。無費苦心孜々不息。現爲增進會長。行政之謀略計。特引率本署西岡民生主任。貔子窩會長郝鴻運。宋家屯會長王振堂。嵐子河會長郝忠深。去滿洲國安奉線。視察各都市並各村公所。以資借鏡。自本月四日出發。至九日歸署。此番視察。對貔子窩管內各會行政。當必有一番之進展。此正地方民衆。在期待中

爲籌備資金 國際津村取締役東渡

國際運輸常務取締役津村精太郎氏。爲籌備明年度第一四半期資金。乃於八日東上。氏談如左

此次爲籌備第一四半期資金赴日。本社刻以社債補用。實爲困難。況又不可長期先支。以謀年中擴張社業。余想非倍額增資不可。若日本之對滿資金決定。則倍額增資於最近之將來即可決定云

大連市明年度預算 突破一千二百餘萬

本日召開市會審議決定

決戰體制下大連市之預算市會。本日午後二時舉開。關於十七年度預算。置重於時局關係。突破一千二百三十萬圓就中土木。衛生。教育關係之預算。比昨年度大有增加。以此所需之財源。新由關東局移交於市。然而市稅體系。則爲國稅附加稅。地方稅附加稅。戶別割。特別稅之四本制。但新年度之新規事業

一、對於兒童生徒之營護施設編入十一萬八千五百九十圓△購入愛克斯光機械及增職員△常設專任校醫△增加衛生婦經費對於國民體位向上。傾注全力

二、生必物資配給事務強化及助成下部組織　所要預算九萬四千七百五十九圓。計有配給事務要員費三萬二千三百七十九圓。下部組織助成費六萬二千四百八十圓

三、蔬菜增產及蒐收事業　所要預算額爲十九萬四千四十九圓

（甲）購買輸送用自動車並雇從事員經費一五三五七〇圓

（乙）爲供給多季菁菜不拔期設備貯藏庫及出貨獎勵金三〇、〇〇〇圓

（丙）爲督勵出貨。駐在員派遣費一〇、四七九圓

四、防空施設及警防費　三五〇、七二六圓

五、衛生夫宿舍建設　所要預算額　一〇三、〇〇〇圓

六、火葬場建設　甘井子　四〇、〇〇〇圓

七、市營住宅建設二百戶　一、六九〇、〇〇〇圓

八、出張所廳舍建設　三〇〇、〇〇〇圓

九、落下傘塔建設　三〇、〇〇〇圓

十、其他

（甲）主要學校營繕大正國民學校西山分教場。上藤國民學校。東山公學堂翁貓屯普通學堂　滿人中等學校就學難緩和爲

（乙）協和實業學校一學級設立五。四〇二圓

（丁）爲提高市民體位。強調健康週間實施及築造保健道路築造等　二四、五〇〇圓

（戊）爲補給食品代用養兎之獎勵　一二、六三九圓

（己）嶺前墓地之擴築。一〇、〇〇〇圓

（庚）苗圃之新設及移轉　二六、〇〇〇圓

但十七年度一般會計預算概要。市稅收入八百萬七千八百三十六圓。稅外收入百八十一萬二千一百四圓交付金百六十二萬七千圓。市債九十萬

交付金移讓於市 近將以局令公布

今當大連市制改正爲機會以確立市財政爲目標。向關東局要請中之交金移讓於市。乃將十七年度預算市會前題。近日將以局令公布。惟新財源係以遊興費之一部。與雜種稅。約能達三百五十萬圓。順應大連市之發展。於今後置土木事業學校經營爲重點。以期錦裝工事之完璧。除謀都市美之向上外。同時增加對第二國民訓育之國民學校之學級。依新校舍之新設等。確立財政則國際都市之大連。乃得見名實其符之財政之獨立。今後市行政當益臻於圓滑也

好評嘖々……
世界獨特的神効秘藥
京城 都藥房淋藥

羅患數年的淋病帶赤白帶下症
一劑八圓即足
◎百發百中　◎保能斷根　◎永不再犯
男女患者請住請速購服以期早愈復康

◎本藥爲予防花柳病絕妙之聖藥
◎試藥貳圓　◎半劑四圓　◎一劑八圓
主治効能：男子急慢性淋疾一切　女子赤白帶下症（冷蔵）　淋毒性關節炎膀胱炎　睾丸炎攝護腺炎　化濃性腫物一切
◎本藥並無代用品
合資會社 都藥房
全滿各地到處藥店均有代售

招待懇切　室價低廉
中央旅館
大連常盤町二

營業讓渡聲明

本店營業經各股東商議將店內貨品鋪墊債權債務統計讓渡於佟俊永名下爲業至於舊股東及經理人劉榮光完全脫離關係以上股東字號以及債權債務一切權利皆歸新業主佟俊永管理概不負責之人員日後如發生任何關係新業主概不負責謹此登報聲明

錦州市東門外慶義商店
聲明人　舊股東　李世芬　李墨文　崔鴻章
新業主　佟俊永
慶義商店

遺失白契作廢

敝馬雲峯買鄭潤樓浮多熟地三垧八畝白契一張作落綏棱縣綏棱街管界東至馮作周西鄭宗周南溝心北腰道因不愼丟失無論落於何人之手概作無效特此聲明作廢

綏棱　馬雲峰　啓

遺照聲明作廢

坐落雙遼縣義順門德窩堡屯領名學堂地計地九畝丈單普字二五八號於康德五年春季因赴縣貸款不愼遺失日後無論落於何人之手盡作無效

聲明人　王榮

地照被焚聲明作廢

茲張春浦於康德七年六月間因家屋失火同時致將左記地照焚燬除自登報日起次過三個月如無聲明異議者另請補發新照營業外特此聲明作廢

地照種類字號	領名	坐落	地目等則	面積	四至
不詳	張春浦	通化縣東來村東屯倒溝子	旱田中則	三畝八分	東大河、西分水嶺、南至孫姓地、北至劉姓地（善瑩地爲界）
不詳	孫雲章	通化縣東來村大坡	旱田中則	三畝	東大河、西汽車道、南至呂姓、北至王姓（石塊爲界）
不詳	王士林	通化縣東來村大坡	旱田中則	九畝	東汽車道、西頂、南至呂姓、北至王姓（現劉姓）
不詳	陳萬昌	通化縣子屯服養保頭	旱田中則	四畝	東至張姓地、西至郭姓地、南至大道、北至大河
不詳	陳萬昌	通化縣子屯服養保頭	旱田中則	十三畝	東西至大山、南至劉姓地、北至張姓地

通化市東昌區善養街九段十二號　張春浦　啓

專批八字 清談相法 預言家 靈驗無比
靈不靈當場試驗　准不准日後自知

敝人批命談相。能將諸位終身禍福。並經過未來成敗。當面完全說出。使諸公疑團頓解。毫厘不差。恍然若悟。有言出必准之把握。有貫徹不動之判斷。屢占不驗之卦。得敝人一言相指。無論如何重大疑題。然解決矣。課金一相一元

寓西崗新大街北頭　裕豐旅館樓上

再謝 許桂坤居士治愈兄弟父女多年沉疴

苦楚異常且脚氣上衝胸膈脹悶氣喘食少危險萬狀血友多方醫療並經中醫西醫乾吃藥無力以三十五年之病本市永安街九二七〇番地許桂坤居士用佛法治療不服藥水九瓶當能痊愈　予本年六月七日因行動艱難托楊君代表求治……

嗚謝 佛法治愈奇病 許桂坤居士

亮如人造絲然多年醫治無效八月妙承三盛堂王銘三兄告知伊患病四十一年得劉仙舟指示經許桂坤居士……居士住本市永安街二七〇番地……

隆中策 言命
桂運和協 如鴻毛之遇風而舉
歲不反悖 如枯苗之得雨而勃然興

（推本年壬午凡八字有壬午壬子甲子丙子戊子庚子大運遇比干支均有關連）天之生夫人也無不賦之以命有是非即有順逆有成敗即有禍福有禍福即有榮辱也張竹村請人不知命其擊不可勝言曾文正公云人事三分運氣七分其義至精其理至正
（寓大連奧町中央俄國飯店樓上四號室談命兩元）
人物誌　滴天髓　紫微斗數
徐蔭堂總發行處

北京星卜命相 神算雲遊奇子
批命十二大特色
立本大旅社　三樓上四七

照像洗片放大鏡小轉繪　彩色電影廣告皆精巧
◆俱備借照一概免費　洋服便買古裝花冠武器
華春照像館
大連市平和街六　電話②二六七二
金州會火神廟街　電話一六六番

亞細亞金庫店
大連市監部通泰華樓前

協和女子打字學院
隨時入學　附設印書部專打日滿文件謄寫版刷
大連市富久町一九七　電話(2)九九六九
兩來館章付郵三分

時計眼鏡照相材料照相館
史惟記時計店
大連浪速町二丁目四三　電話二一三二二

劉氏定風丹 治癒驚風

感謝……（2）

治癒腎病 腦筋衰弱

敝人徐德祿現年二十五歲在未結婚時身體素弱自十九歲結婚以後更屢易已極腦筋衰弱腎臟……
感謝人　裕發合商店經理
徐德祿謹啓

書中自有黃金屋！
處世須讀萬寶書！
日用萬寶全書
佳則是久看不厭名書是久讀不俗本書內容之一般
三版出書
大東書局發行

元一行
營業科目　海陸運輸、代理各棧、及搬運貨物、包辦各項運費、絕不有誤
總行　大連市淡路町二十一番地　電話二二九一一
支行　青島單縣路六十五號　電話二二五〇八

滿洲華北連絡會議

確立大陸鄰接地區關係 有劃期的意義圓滿閉幕

【新京訊】滿洲華北連絡協議會第二日、九日午前九時續開於新京日滿軍人會館、關於第一日之議題午前中繼行協議、正午休憩臨席中銀總裁招待午餐會後、於午後二時半起再開各分科會議、時至五時會議終了、更再臨席於華北側之招宴、至此則第二日之日程乃行終了、第三日（十日）午前十時、再繼第二日續開各分科會、午後開總會將各分科會議事內容總括上程、作最後的決定於此則閉催三日間之會議豫定全部終了

滿洲、華北連絡協議會第三日十日午前十時、仍在軍人會館開號工農林、貿易三分科會、前後歷三日間、由於熱議大體圓滿妥決、正午休會、繼由午後三時再開、報告總會之結果、以對日寄與增強爲主眼對確立大陸鄰接地區間之綜合連帶關係、有劃期的意義於茲協議會圓滿閉幕

滿洲興業銀行 增資六千萬圓

【新京訊】滿洲興業銀行、創業已經五周年、因隨業務飛躍的發展、今回將元資本金增至倍額、爲六千萬圓、右增資股爲六十萬股（一股五十圓）全部由國內及關東州公募、吸收時局下浮動購買力、由優良股之開放公募、以資育成國內證券思想、同行之業務、於最近五個年間、預金放款、均各達至五倍以上、於日本發行滿洲興業債券、十回爲一億二千五百萬圓、於國內之有獎滿洲儲蓄債券額面、亦行賣出二千七百萬圓在於此間、之我國經濟力之發展、會社資本金三倍則國幣發行額爲五倍、全國銀行之預金三倍、放款爲五倍、呈示果增之好成績、爲順應情勢、故而增資、再同行因業務之向上、而股東之配當率、亦漸次提加、第一期乃至第三期之五分、第四期乃至第九期爲六分、第十期（八年下半期）爲七分、股份募集要項如次

一、募集之資本額國幣三千圓
二、募集股份總數六十萬股
三、一股之額面國幣五十圓
四、第一回繳付金額每一股國幣十二圓五角
五、額面超過金額每一股國幣二圓五角
六、呈報證據金每一股國幣五圓

右呈報證據金、第一回繳付金、並額面超過金、充當轉繳萬一至繳付期限不能繳付股款時、則呈報者認爲無效、證據金不得返還

七、股票種類、一股券、五股券、十股券、五十股券、百股券、千股券、萬股券
八、呈報期間、自康德九年三月二十日至康德九年三月三十一日、但雖於期間中有時亦有停止呈報之情事
九、募入方法、在超過呈報場合、於滿洲興業銀行、決定適宜募入
十、第一回繳付期限康德九年五月二十日
十一、股份呈報辦理處、滿洲國及關東州內滿洲興業銀行本支店出張所、滿洲國及關東州內滿洲中央銀行總分支行、滿洲興業證券株式會社新京本社、辦理繳付股款金銀行、並辦理之場所同奉天出張所、同哈爾濱出張所、滿洲證券取引所奉天本所所屬取引人、同安東支所屬取引人、同哈爾濱支所屬取引人、大連株式商品取引所所屬株式部取引人滿洲國及關東州內滿洲興業銀行本支店出張所、同滿洲中央銀行總分支行

產業立地計畫再編 强化滿洲重工業部門

【東京十日國通電】由大東亞戰爭之戰果擴大、以日本爲中心之東亞產業立地計畫、要望急速編製、對已往之日滿華產業立地計畫、刻已作具體的修正、以企畫院爲中心進行、就中關於滿洲國之產業計畫、由於當初第一次五年計畫、以重工業爲中心、即屬於精密工業之工作機械工業之建設計畫亦存在、刻設立滿洲工作機械株式會社（資本金二千萬圓）開始業務、該社由其立地的條件觀之、由風土、技術、其他該工業規模之尨大性、當然屬於過去之計畫、此際必須再加檢討、因此而滿洲始終重在强化擴充重工業部門、諒必飛躍的發展、一方面、由立地的見地、除既定計畫之部分、大體亦可成立

另外關於物動計畫物資、即如鐵道車輛、由開發南方及開發華北、諒難入手、關於物資刻下滿洲國側當局極力努力再對於人造石油等工業、鑑及滿洲之適當立地條件並其重要性、不拘於採算如何、將來決以促進過去計畫之方針

津市小工業漸呈發展

【天津電】津市近數年來、國積之風、頗爲猖獗、惟近數年之國戶、多乏商業常識、凡屬貨品俱認爲可以獲利、對於貨品之性質及其銷路俱可不問、係屬貨品即圖積貯待時、因而損失者頗不乏人、其損失原因或係以品質不易保存、或以係銷路不振、或係以來源以充斥情形極爲不一、年來各國戶以受往日之損失、漸次獲得教訓商業知識較前提高、對於易於腐敗之物品及銷路不振與來源充斥之貨、俱已不敢再行問津矣、漸次傾向於堅固而不易腐敗之工業品、並以自大東亞戰爭勃發而後、英美產品已禁止、國戶因而更傾向於工業品之積貯、市場存底大多流入於國戶手中、一般稍具工業知識者、自是力謀工業品之產生、昨日據市場透出消息、新年以來、新商業成立者雖少、而小工業者之成立則如雨後春筍惟玆所成立之小工業、俱側重於消耗品、其他則爲鐵製工業、近日醞釀創設之小工業、仍有多戶、在月內即可漸次揭幕

樹林產萬全措置

滿洲國改正木材配給方針 興農部於十日公布即實施

林野局對於決戰下重要資材之林產物就中木材新材、木炭等確保增產、樹以萬全措置尤其對重要資材之木材、由其集約量及重點的配給價格適正並輸送力、集約化等之諸種觀點、本年度大體改正木材配給方法、以撤廢已往之原木配給、依照加工品配給方法、然對已往主要木材加工業、根據以康德四年林野局布告、由資材供給之見地、對設置製材工場、合板工場一節、須有林野局長承認、於康德六年以降實施木材配給統制、需要供給者採用原木配給方途、木材加工業與需要者之結合、或由投機的目的、因承認弱小企業亂立之傾向頗爲顯著、故防止此項一方面期年度之加工品配給圓滑、適當起見、是以確立主要木材加工業協力體制與整備加工品國內自給體制、乃理所當然期樹以有效適切施策依照物價及物資統制法規程以主要加工業爲許可營業、以順應木材自給木材加工業能力、不拘於量的質的立地的均加以調整、執以加工品大量且効率的生產措置、十日以興農部令第十四號並同布告第十一號公布、即日實施、再對照部令之範圍、有一定施設、如製材業、合板業、木製履物製造業、橋製造業紡績木桿製造業、以原木爲其加工原料、乾燥處理與削加工業、如電柱防腐工業及合板製造業、以粗製品爲其加工原料、共爲八種、除於其他木材加工工業除由其他特別法令規律而外、則於賴於企業者自發的努力、但本部令、所指定之木材加工業者企圖活動、在政府監督之下使協助滿洲林業會社之木材配給、以期圓滑運營

將配三月份麵

關東州小麥粉組合輸入配給實業組合、對於大連市民需用之麵粉、及大連市內加工業者之加工麵粉前週（二月份）曾行將在庫之優良麵粉、撥出七萬包、已行配給在案、三月份之市民需用者、及加工業者之麥粉刻正在考核中、據查將在二十日以前實行配給、至其數量與二月份相同、刻正在研究中

全滿主要農產物 設多收穫合作會

全滿主要農產物多收穫競作會設定、每主要農產物單位面積收穫增加頗多、本年度亦以活用殊獎期待、擴張作物範圍新加大豆、競作會出品物分六種、地區範圍不只省縣旗更擴張至街村、以一切國家之預算實施、康德九年度大豆、小麥、水稻競作會規程決定如次

一、出品區域、全滿一齊、但同規程實施

一、出品區域、大豆分各二區、水稻第一區吉林、間島、通化、安東、奉天、四平、錦州、熱河各省、第二區第一區以外之區域（除興安東省）大豆第一區奉天錦州、安東各省、第二區第一區以外之地域（除黑河）以大豆、包米混作之出品、實收高量換算後大豆實量（重量）大豆及玉蜀黍實收量（重量）需之百分之二五以上

一、各省之出品點數

△大豆 第一區奉天（二）安東（一）錦州（二）第二區奉天（二）吉林（八）興安南（二）四平（三）三江（三）北安（五）濱江（七）龍江（二）其他各省一點合計四四點

△小麥 北安（一〇）濱江（六）三江（四）奉天（一）龍江（五）吉林（二）牡丹江（二）其他各一點、合計三九點

△水稻 第一區吉林（六）間島（二）通化（二）奉天（四）四平（三）安東（三）錦州、熱河各一點、第二區北安（二）濱江（四）三江（三）東安（三）牡丹江（三）其他各一點、合計四二點

一、對入賞者授與左記賞品、入賞者支給由現地至新京之旅費、招待見學國都（賞各作物共通）

一等 千圓（各一點）二等 五百圓（大豆第一區一點、第二區二點、小麥三點、水稻各區一點）三等 二百五十圓（大豆第一區一點、第二區五點、小麥五點、水稻各區二點四等 百圓（若干點）再省縣旗街村等各級亦準此授與賞金

一、截名期限、大豆、水稻至七月十日、小麥至五月卅日、經由縣旗公署、自與農部大臣提出、關於縣旗街村較前手續、完了

興農合作社事業資金 增至二億七千萬圓

【新京訊】興農合作社中央會之本年度事業資金計畫、正因當春耕資金之放出期、經濟與農兩部當局、合作社中央會並中銀等之關係機關、緞經折衝中、將於三月中旬、作最後的查定、惟關於事業資金之調達總額、中銀、貯金部、商工合作社、中央會各融資、與農公債、扣保資金、自己資金等合計、超昨年度之實績的二倍由五千五百萬圓、增加二倍使至七千萬圓之程度

整理輸出品調整費 州廳於十一日開會議

關於由關東州向華北之輸出品之調整費、自前年十月所行之兩者間之會議、決定輸出調整品目、更於昨年秋更行追加品目、惟追加品目之調整費從前之調整費相比較、稍爲補增、實施以迄今日、州廳經濟部、對此之不均衡之調整費、更加檢討整理、將舊調整費以追加品目調整費爲準、另行提高、使七十餘之全調整品目以一貫合理的調整費、因有與華北側接洽必要、故藉出席學開之滿華貿易會議之華北側代表、而於大連關東州側由石欄經濟部長江口貿易匯兌課長等關係官出席、今十一日在州廳舉開會議

●新年度苹菓輸出數量考核中●

東亞生菓株式會社、自客夏七月十日以來、至本春二月末日間、代州內日滿農園向滿洲各地輸送之早晚中各種州產苹菓、達九十五萬餘箱多、以既往之預定百萬箱、尚少五萬箱（四貫單位箱）按現在州內存貨情況、與當地推銷價格之快、輸出價格不提、將無百萬箱之希望、且查現在州內苹菓之存貨、僅足州內之銷路、如斯該社新年之州產苹菓新預算數、雖未決定、但亦不至增加、同時正在考核調查中

建値一元化

●金融政策劃期的轉換●

【上海電】隨同連日法幣之暴落、爲應付物價之之昂騰、日本現地當局、由九日起決將正金銀行之建値、對儲備券一元化、七日午後發表如左、此爲華中金融政策之劃期的轉換、是以頗堪注目

一、從來正金銀行對於建立軍票行市、皆以新舊法幣共通貨幣、今後則改爲專對儲備券之行市、最好舊法幣亦以市中行市爲基準、而承認與交換軍票

二、九日之正金建値、對儲備券、壹廿圓買廿圓八分之一

大連商議 開役員會

大連商工會議所、十三日午後三時半、在該所會議室開第六十三回役員會、附議一、整備擴充日滿間貨客輸送之件二、常議員一名補缺選任之件三、對退任議員、贈呈記念品之件、以其他事項、關於整備擴充日滿間貨客輸送、屢次陳建關於打開日滿航路船難、在大東亞戰勃發同時、因輸船舶匱乏對其實現實非易事、然鑑於關滿必需物資之緊迫、滿系方面消費之滿洲產特殊性、因一日不可忽略、大連商工會議所、處此大戰下輸送船腹緊迫化、復對生必物資、尤其對船舶合理的分配、特向關係方面陳情

在庫人絹調查

關東州人絹貿易實業組合對於全州內之日滿組合員業者、向來在庫逐月必須加以徹底調查、詎一月份之在庫調查已着手多日、因業者以有收買配給之風、將在庫一月份、雖稍有呈報者、不過爲數相差懸殊、以致人絹貿易實業組合對於所謂在庫統計、無從統計矣復查一般業者近來因有買收統制配給之消息、以致業者間之往來交易情形、突示平靜成交付無多、而所妥市價、仍持堅態、但交易付各持觀望、在業者之存心情、頗呈旺盛

黃河復舊計畫 華北建設總署將起工

【北京電】暴逆積極之蔣重慶軍、爲期阻止破竹之日本軍之進擊、乃於昭和十二年春、不顧無辜之人民、任意將堅築之黃河土堤、施與破壞、因之河系變更、遂向南流、惟以南方之安徽、江蘇省、對此河水之處理、感及以極大之苦惱、頻向建設總署懇請、仍將河系復舊、於此則在華北側、亦以自黃河南流以來、非常感及有旱魃之憂、其於食粮增產、及其他之民生、因以多生以莫大之障碍、以故決定重行復興還原河系工程、以春三月爲期、豫定爲三個月之短時期、以電擊的變更河系之工作、目下正在蒐集資材中、更與變更工程相並行之低盤河床之工程約亘及有十基羅之廣面域、然爲根絕降雨水期之洪水禍、於〇〇地點、另有特殊的大工事

寧河物資對策會、開始辦公

【营口】現値大東亞聖戰之期、各項物資亟須厲行節約、匡助聖戰、尤應嚴禁物資流入匪區、玆經本署會同關係方面議定、成立寧河縣物資對策委員會、業於一月三十日召開籌備會議、商討一切、現已準備蕆事、定於三月一日起開始辦公、此後境內物資之統制、當更較週密云

農林人事異動

【東京九日國通電】農林省粟屋馬政局長官、並平岡水產局長、今回勇退、因此則勅任級之農林大異動、七日發令如左

國家總力戰研究所員 寺田 省一
任水產局長 農政局長 岸 官一
任馬政局長官 蠶系局長 石井永之助
任農政局長 大阪營林局長兼大阪食糧事務所長 井上俊太郎
任蠶系局長 粟屋 仙吉
依願免本官 平岡 梓

△商況▽

股票

◇大連長期股票

	現卯	期卯
五品 放	三〇四	三〇九
中	[illegible]	[illegible]
收	三〇四	三〇九

◇大連長期股票 前場（三月十日）

	現卯	期卯
五品 放	三〇五	三一〇
中	[illegible]	[illegible]
收	三〇五	三一〇

◇短期股票

	放盤	大價	小價	收盤
五品	三〇四	三〇四	三〇四	三〇四
滿取	—	—	—	—
大新	七八	七八	七八	七八
新東	[illegible]	[illegible]	[illegible]	[illegible]
鐘紡	[illegible]	[illegible]	[illegible]	[illegible]
新鐘	[illegible]	[illegible]	[illegible]	[illegible]
郵船	[illegible]	[illegible]	[illegible]	[illegible]
郵新	[illegible]	[illegible]	[illegible]	[illegible]
商船	[illegible]	[illegible]	[illegible]	[illegible]
帝人	[illegible]	[illegible]	[illegible]	[illegible]
日魯	[illegible]	[illegible]	[illegible]	[illegible]
日糖	[illegible]	[illegible]	[illegible]	[illegible]
日鐵	[illegible]	[illegible]	[illegible]	[illegible]
日石	[illegible]	[illegible]	[illegible]	[illegible]
鋼管	[illegible]	[illegible]	[illegible]	[illegible]
滿業	[illegible]	[illegible]	[illegible]	[illegible]
滿鐵	[illegible]	[illegible]	[illegible]	[illegible]
同新	—	—	—	—
染料	—	—	—	—
大機	[illegible]	[illegible]	[illegible]	[illegible]
同新	[illegible]	[illegible]	[illegible]	[illegible]
電業	—	—	—	—
同新	—	—	—	—
瓦斯	六九	六九	六九	—
同新	—	—	—	—
滿化	—	—	—	—
土木	[illegible]	[illegible]	[illegible]	—
郊外	—	—	—	—
電電	[illegible]	[illegible]	[illegible]	—
電乙	—	—	—	—
冰新	—	—	—	—

◇市況 午後放盤、依仍平穩成交稍轉活盛

當所 滿洲製麻 日本曹達 倉庫建物 撫順窯業 日清製油 電電新 興亞食料 新京汽車 大連工業 周水土地（數值[illegible]）

◇市況 午前放盤、一齊堅挺

後場（三月十日）

國債買賣價值（額面百圓之價 經過利息在內之價値）

	額面百圓之價	經過利息在內之價値
一次四厘公債	[illegible]	[illegible]
二次四厘公債	[illegible]	[illegible]
三次四厘公債	[illegible]	[illegible]
五次四厘公債	[illegible]	[illegible]
六次四厘公債	[illegible]	[illegible]
九次四厘公債	[illegible]	[illegible]
十次四厘公債	[illegible]	[illegible]
十一次四厘公債	[illegible]	[illegible]
十二次四厘公債	[illegible]	[illegible]
十三次四厘公債	[illegible]	[illegible]
十四次四厘公債	[illegible]	[illegible]
十五次四厘公債	[illegible]	[illegible]
十六次四厘公債	[illegible]	[illegible]
十七次四厘公債	[illegible]	[illegible]
十八次四厘公債	[illegible]	[illegible]
十九次四厘公債	[illegible]	[illegible]
二十次四厘公債	[illegible]	[illegible]

商品（三月十日）

◇大阪綿絲 三月 四月 五月 ◇白鐵棉絲 三月 四月 五月
◇金魚棉絲 三月 四月 八月 ◇雉子棉絲 三月 四月 五月
◇神戶飾 三月 五月 四月 六月
◇神戶髮肥 大豆白周現繩 一六〇〇 神戶交輸 七五一
◇硫安 日窯現貨賣 三九四
◇鉄 屑
◇大阪製粉油 現貨 六二一五 期貨 六一一五
小麥現貨 小麥期貨 棉實油 豆油
（數值多[illegible]）

銀行結賬

◇日銀結賬（三月九日）

款項	數目	前日比
發行額	五、九六四、七四二	[illegible]
放款	六二二三、〇四八	[illegible]
存款	五五五、一五二	[illegible]

◇中央結賬（三月六日）

款項	數目	前日比
紙幣	一、一六九、[illegible]	[illegible]
存貨	[illegible]	[illegible]
存款	[illegible]	[illegible]
現放款	[illegible]	[illegible]

（單位——千圓）

肺病吐血其效迅速

肺癆菌

肺癆病不難治

益壽丹非奇藥

難在不能攻破肺癆菌・

奇在殺菌化痰清肺理氣收效力・

益壽丹

肺癆菌繁殖於肺部所到之處便破壞損爛成空洞故極難治療益壽丹藥力直接達於患部而殺盡肺菌故無論一二三期肺病均能克奏奇效即無病者亦宜預防先服益壽丹以避免肺病之傳染可保終身無病延年益壽

從前死於肺癆病的都是冤枉死的目前患肺病的都可以不死益壽丹治一二三期肺病有藥到病除之功數千年來無藥可醫的肺癆病有了救星

如家患癆請先匯款

定價每盒十二付國幣七元 外埠函購加郵二角

發賣本舖 奉天市小北城門外西頭電車路道北 國瑞藥店

福康育

適應症 赤白帶下腰疼腿痛子宮寒冷久不受孕行經腹痛月經停閉腹內脹寒塊氣塊瘀血凝積月經不調產後諸症四肢痠痛面黃肌瘦飲食少進一服福康育諸症除根飲食劇增

每盒十四付 定價二元六角

外埠函購加郵二角 如蒙惠顧請先匯款

奉天市小北城門外西頭電車路道北 發賣本舖 國瑞藥店

去疲勞 健胃腸

强力 米太寶片

メタボリン

〔包裝〕 100片 500片

製造發行 武田長兵衛商店 日本大阪市東區道修町

滿洲總發行 滿洲武田藥品株式會社 奉天市大和區春日町

8—1

求子有方 還春有術

這都是科學的萬能可就把這青春不再來的學說打倒了

看這雄雞雄馬剔去了他的睪丸其生殖機能立刻消失雄雞的冠亦即萎縮牝的馬把那雄威頓減這就是

割去了他的生殖線 減消了他的生殖活爾蒙

凱輯氏補腎良藥 勃而興 內含有多量生殖活爾蒙所以才能

調整强化人的生殖機能增加了男性的活爾蒙

勃而興

有意想不到的却病遺精快是活爾蒙的勁力
有意想不到的鬚唐能還少是活爾蒙的勁力
有意想不到的服後能立子是活爾蒙的勁力
有意想不到的性交生快感是活爾蒙的勁力

補腎聖藥 勃而興

功用 補腎壯陽 添精益髓 强身健體

主治 少年早衰 房事不能 陽萎早洩

凡由破身太早 手淫過甚 以致滑精遺精 精冷精清 子嗣缺乏 虛勞乏味 性慾苦悶 生氣索然 腰酸背痛 四肢乏力等症 可急服勃而興藥片立能恢復健康 添精益髓 誠爲補腎第一仙丹也

△價目每瓶大洋二圓四角

總發行 泰華西藥商行 國內外各埠均有分銷 吉林省河北大街 撫江省外五道街 龍江省南大街